民報

THE MIN PAO

登記證 內政部警字一五九九九號 中宣會中九七九號
中華郵政特准掛號立券按照總包特別優盆寄送之新聞紙
第一千三百四十五號
今日三大張售國幣三分四厘
館址上海山東路二百九十號
電話 營業部 九三八一六 編輯部 九一四六八 電報掛號三〇四六

定報價目 ▲國內每月洋一元 三個月洋二元七角半 半年洋五元 全年洋九元 ▲日本朝鮮同 ▲歐美各國每月洋三元三角 ▲香港澳門每月洋二元 報費先惠 郵票九五折算

廣告刊例 ▲特等新聞欄三行起碼每日每行洋九角 ▲乙種特等新聞欄四行起碼每日每行洋一元 ▲頭等封面及社評前二行起碼每日每行八角 ▲緊要分類短行十字起碼每字洋二分五厘 ▲日每方寸洋一元二角 起碼每方寸六英寸

中華書局 新廠建成紀念 大廉價兩個月

本版圖書廉售五折

▼最近出版之史地讀物

史學概論 胡哲敷編 定價七角
近代地理發見史 葛綏成編譯 定價五角
蒲壽庚考 陳裕菁譯 定價二元二角
張居正評傳 陳翊林著 定價九角
近百年中國名人傳 李鴻章 韋息予著 定價五角
中國人物傳選 陳啓天選輯 定價二元四角
希特拉 施友忠編譯 定價二角
甘地自傳 向達譯 定價二元二角
莫索里尼 康同衍譯 定價四角
龜甲文字概論 * 陳夕康著 定價一元
甲骨學商史編 朱芳圃著 定價三元五角
泉貨彙考 王載門著 十二冊 定價四十八元
戴文節古泉叢話 四冊 定價二十四元
東亞民族國幣舉要 關百益編 定價三元二角
南陽漢畫象集 關百益編 定價三元四角
抗戰後新增訂 中外地理大全 陶履恭 楊文洵編 精裝二冊 定價六元
世界人生地理 葛綏成編二冊 定價各五角半
世界文化地理 葛綏成編 定價一元
商業地理 武堉幹編 定價二元七角

百歲叙譜 王文濡校勘 六冊 定價一元二角
春秋時代之世族 孫曜編 定價七角
紀元通譜 史褒發·夏雲奇編 定價四元
* * *
中國近百年史要 陳懷著 定價一元二角
中國近百年史 徐澄編 定價四分
中國近百年史資料 左舜生編 正編二冊一元八角 續編二冊一元八角
太平天國史 吳縄海編 定價六角
國恥史 蔣恭晟著 定價一元二角
國恥小史 呂思勉編 二冊 定價一角五分
中國喪地史 謝彬編 定價四角
帝國主義侵略中國小史 朱壽田編 定價一角五分
辛亥革命史 左舜生編 定價六角
[英文本] 五卅 六一 慘案紀錄 定價一元二角
清朝全史 但燾編 精裝二冊 定價五元 並裝四冊 定價三元六角
清史要略 陳懷著 定價一元
清史纂要 劉法曾編 定價一元

研究地學必備之工具書

地學辭書

地學術語，種類叢繁，考訂亦難。本書臚列各書所常見之術語，詳加條解。選材嚴密，敍述詳盡，旣求知識之眞，復訂他書之謬。程時煃先生序云：「……俾此後之有志於科學者，能用簡便方法，以檢查其意中所欲得之術語，此有裨於學術界，殊非淺鮮。……」姜琦先生序云：「……斯書究本溯源，以精覈爲歸，足以餉術世者之陋固已，方駕漁仲而無愧色也！」程姜兩先生對於本書推重如此，其價值概可知矣。全書二十五萬餘言，詞語一千三百七十餘條，凡礦物、岩石、天文學等之術語，以及有關於地學者均羅列無遺。書末附有漢文索引，即不諳原文者，亦可查閱，藉資研究。附圖二百六十餘幅，內有彩色圖多種，尤稱特色。

▼王益厓編 精裝一冊 定價三元五角

中國地理新誌

燙金布面精裝 全一厚冊 定價六元四角

編輯者 葛綏成 楊文洵 喻守真 韓非木 范作乘 樓雲林

本書計分十一編，約一百萬餘言。第一篇爲緒論，敍述地理學的大意、宇宙、地殼，以及我國地域的成立和住民的起源等；第二篇爲中華民國總說，敍述全國地質、地勢、山水、氣候、物產等自然概況，及住民、言語、文字、教育、宗教、產業、交通、政治等人文概況；第三篇以下則爲區域誌，編制以自然區域爲經，政治區域爲緯，作扼要的總說，又於各省區中，臚列位置、地質、地勢、河澤、海產、氣候、天然產物、形勢、沿革、人口及住民、言語及風俗、教育、交通與外國關係、商埠、地方誌等，靡不詳爲敍述。書中關係各種事項，均臚列其事物，製成各表，所用度量衡，多從公制，並附列中外書籍雜誌名稱多種，以供讀者隨時參考之用。

各書如有售缺 均可繳款預定 六月底不出版 可以退還貨款

元代雲南史地叢考 夏光南著 一冊 定價八角半

本書計分十章。組織先後一貫，以考證元代雲南政治、地理、民族、文化進展之各方面爲目的，而每章自爲段落。對於元代西南社會之生活狀況，及各章遺餘史料之可供參考者，則殿之以叢測數。當今强鄰迫處，邊疆分裂，吾人欲知對敵之方策，必將歷史重心，移置邊地，一洗舊史家重中夏輕四裔之汙點。本書纂訂之主旨，即在於此。

中國近代邊疆沿革考 葛綏成編著 一元二角

本書分考我國與蘇聯、英、法、葡、日等國之各種重要界約，考訂準確，並附插圖。

西洋文化簡史 常乃悳編 定價四角
歐洲遠古文化史 李璜編 二冊 定價二角半
歐洲文化變遷小史 杭蘇編 定價五角
文藝復興小史 常乃悳編 定價四角
最近歐洲史 吳獻書譯 定價六角
歐戰小史 陳懋烈譯 二冊 定價六角
近世革命史綱 楊幼炯演講 王逢辛筆述 定價二元五角
中國文化小史 常乃悳著 定價六角
中西文化之關係 鄭壽麟著 定價五角
中西交通史 向達編 定價七角
史記論文 吳齊賢評點 八冊 定價二元
國史通略 張震南編 定價[illegible]元角
二十四史(倣宋版) 連史紙五百冊 定價二百八十元
二十四史要輯 卅六冊 連史紙定價十五元 有光紙定價九元
四史 賽宋紙一百〇二冊 定價四十元
史記精華 八冊 定價二元二角
漢書精華 八冊 定價二元二角
元史學 李思純著 定價八角
明代軼聞 林慧如編 定價五角
清代軼聞 裘毓麐著 四冊 定價二元六角
清室外紀 陳冷汰 陳詒先譯 大本定價八角 小本定價二角
清朝野史大觀 小橫香室主人編 十二冊 定價三元
乾隆英使覲見記 劉半儂譯述 大本定價七角 小本定價二角
庚子使館被圍記 陳冷汰 陳詒先譯述 定價三角
庚子聯軍統帥瓦德西拳亂筆記 王光祈譯 定價一元
慈禧外紀 陳詒先 陳冷汰譯述 定價三角半
慈禧寫照記 陳鑑銳譯 大本定價八角 小本定價二角
[英文本] 英文中國城市 曹勵恆著 定價九角
中國歷代人物之地理的分布 朱君毅著 定價二角
西康問題 陳重爲著 定價一元五角
分省地誌 河南 吳世勳編 定價八角
分省地誌 山東 黃澤蒼編 定價八角
英國史 余子淵編 定價六角
英國發展史綱 胡哲敷 江兆虎編譯 定價三角半
維多利亞時代英宮外史 李唯建譯 定價一元
法蘭西大革命史 常乃悳著 定價五角
德國發達簡史 常乃悳編 定價五角半
德國志略 鄭壽麟著 定價二元五角
最近之日本 陳懋烈編 定價三角半
俄國史 婁壯行編 定價六角
意大利史 吳繩海編 定價七角
羅馬興亡史 王文彝譯著 定價八角
土耳其史 趙鏡元編 定價七角
朝鮮和臺灣 葛綏成編 定價五角半
臺灣 汪洋著 定價一元四角
南洋 黃栩園編 定價三角半

(柄67)

嘉定銀行召集股東會通告

敬啓者本行經董事會決議定於二十五年三月念一日下午二時在上海南市荳市街毛家弄滬行開第十四屆股東常會報告上年度營業狀況並選舉監察人屆時務請各股東撥冗惠臨爲荷除另函通知並附入場證外特再登報通告 嘉定銀行董事會啓

上海市錢業同業公會通告各往來戶支票免貼印花啓事

立法院財政部懇予免貼在案現經立法院審議通過准予暫行免貼並奉國民政府於本年二月十日命令公布自應遵照辦理除通告各會員錢莊查照外特再登報公告務希各界注意爲要

中華勸工銀行召集股東常會通告

茲定國曆三月二十二日星期六午後二時在上海香港路五十九號銀行公會樓上舉行第十六屆股東常會除函達並附奉入會證外特此通告 中華勸工銀行董事會啓

上海市銀行業同業公會公告各銀行支票用戶緊要啓事

局懇予免貼在案現本案業經立法院審議通過准予暫行免貼並奉國民政府於本年二月十日命令公布自應遵照辦理除通告在會銀行查照外特再登報公告務希各界注意爲要

華業銀行清理通告

查華業銀行宣告清理在案茲在愛多亞路九號譚史麗會計師事務所內組織清理處所有該行債權人務於三月十五日以前將債權憑證向清理處登記逾期作爲拋棄論再該行債務人亦希於前列限期內將所欠之款交付本清理處否則依法訴追幸勿遲誤特此通告 中華民國念五年二月十五日 清理員譚紹翰

國泰銀行召集第二屆股東常會通告

逕啓者茲經本會決訂於三月二十三日下午二時假座寧波路錢業公會開第二屆股東常會報告上年度營業狀況並改選監察人屆期務祈惠臨如有因事不克親自到會者請具委託書交由其他股東代表除專函通知並附奉入場券委託書外特再公告再自即日起至開會日止照章股票停止過戶 國泰銀行董事會啓

新泰昌和記華洋雜貨號緊要聲明

緣上海法租界大馬路吉祥街西首前新泰昌華洋雜貨號原由施靜濤君爲股東併股盤得後另招新股加入合夥添加「和記」二字業已於二月二十四日起照常營業所有以前新泰昌華洋雜貨號人欠欠人及一切未清手續仍歸施靜濤君個人繼續負責清償與新泰昌和記完全無涉除另立改組合夥議據各執外誠恐各界不明眞相特登民新兩報鄭重聲明如上

上海中國國貨股份有限公司召集第三屆股東常會通告

爲通告事本公司依據章程第十四條之規定茲定本年二月二十三日(星期日)下午二時在南京路大陸商場七樓正誼社開第三屆股東會報告二十四年度營業概況及支配盈餘並改選全體董事監察人事項屆時敬希各股東準時蒞會本公司並備有新穎贈品以助諸股東雅興除另函附寄入場券委託書外合再登報通告諸希公鑒 再自即日起至股東會終了止照章停止股票過戶 再查有少數股東地址遷移或變更致函件無從投遞希各股東于二月十五日以前通知本公司文書股爲荷 董事會啓

華商老德記汽水廠股份有限公司召集第一屆股東常會公告

茲經本會議決定於民國念五年三月念二日下午二時假座上海法租界八仙橋青年會九樓召集第一屆股東常會報告念四年度營業狀況並討論其他要案屆時務祈股東準時出席與議如因事不克到會即請另具委託書委託其他股東代表再自念五年二月念一日起至同年三月念二日止照章停止股票過戶合併附聞除分函外特此公告尚希鑒察 董事會啓

漢口悅新昌記綢緞洋貨局協記啓事

啓者海記等代表人金養田君等因杭州悅昌綢緞局訴訟案內由杭縣地方法院強制移轉之漢口特三區江漢路悅新昌綢緞局全部貨物生財暨面頂牌號等一應在內業已憑中由本局承盤並呈奉杭縣地方法院在案自承盤日起照常營業此後與前悅新昌綢緞局毫無關係深恐外界未明眞相特此聲明

華商南陽皂燭廠股份有限公司召集股東常會通告

本公司定於國曆三月廿日(星期二)在四馬路一品香番菜館開第六屆股東常會報告二十四年度營業及改選第七屆董事監察人除專函通告各股東外特此公告 股東隨帶入場券 開會日暫停過戶 董事會謹啓

湖州日生燭號任堯封推股魏宗濤受股聲明

堯封承先人遺下湖州日生燭店任北鋪戶計二股半先父北鋪於堯封錫封宣封三房間堯封錫封所受該店股份出推於魏宗濤君營業從前一切帳目等事悉經交割清楚以後日生盈虧並人欠欠人與任堯封任錫封無涉立此登報聲明爲據 中華民國二十五年二月十二日 登報人魏宗濤 任堯封 任錫封

統益紡織公司召集第十五屆股東常會公告

本公司茲定三月廿二日上午十時假座西門路中華職業學校開第十五屆股東常會報告上年營業帳略並照章改選監察人屆時務請各股東撥冗惠臨是幸除通告外特此登報公告再自公告日起至常會日止暫行停止股票過戶統祈公鑒 統益紡織股份有限公司董事會謹啓

上海市博物館籌備處爲擬招商承辦鋼器啓事

本處擬招商承辦上海市博物館陳列鋼器爲愼重起見在未投標以前先行調查市內各鋼器廠商如有願意承辦該項工作者請於二月二十五日以前詳敍資格經驗投函本處(愛麥虞限路中華學藝社內)經審定合格者再由本處發給投標須知希各注意

華美染織廠傅瑞芬緊要啓事

查鄙人與華美染織廠關係人等近日爲華美改組之事登報啓事聲明所有該廠債務已與各債權人協議訂約准由高正幸程榮君退夥所有一切統歸鄙人負責與退夥人無涉並將該廠改爲華美復記染織廠等情茲因債權人中有一商人向其當面聲明外特再登報聲明如上 念五年二月念一日

中國華一印刷股份有限公司召集股東常會通告

茲定國曆三月二十二日(星期日)下午二時假座西藏路寧波旅滬同鄉會演講廳舉行第二屆股東常會除函佈達外先此通告 華一印刷股份有限公司董事會啓

恆豐協綢緞呢絨服裝股份有限公司召集第一屆股東常會通告

啓者本公司第一屆股東常會業經董事會決議定於三月念二日下午二時在本公司舉行凡我股東屆時務希蒞臨除分函外特再通告

盛沛枧鑒

啓者爲整理歸厚堂事於本年一月在滬兩次召集全體同人集議業已決議辦法記錄在卷房長因君住址不明恐未周知特此登報通告如有意見請於十日內來歸厚堂整理委員會 念五年二月念日

吳天錫連記 吳天錫錩記號推受盤事啓事

茲有戶籍達路二九三號吳天錫連記號因市面不振無意經營業經盤與吳天錫錩記號自後營業盈虧及推盤人以前人欠欠人暨代爲擔保等情各歸各執推受盤人吳天錫連記號主吳連錩號主吳金培全啓

昌盛隆號啓事

本號各外股東在念五年一月念三日起脫離合夥關係於合夥債務盈利已支結清楚嗣後營業獨資經營關於念五年一月念四日前所立之契約字據限於登報日起一個月內到小號加蓋印章方爲有效倘逾期不來是屬自誤小號概不負責特此登報聲明 中華民國念五年二月十九日 昌盛隆啓

聲明退夥並遺失合同作廢

余等持有先父先祖遺下合資開設上海市如意街十七號益順牛皮草貨號股份一股半戶名汪文記何寄記今因各股東無意繼續營業情願退股後經清楚所有應退股本及生財頂首等項當中分別先行退夥後聽憑股東余錫記之繼承人余潤生余仰託經理胡國樑將存貨生財全部出賣(牌號除外)辦理結束均與余等無涉再汪文記原合同因民國二十三年共匪擾影案已遺失日後發現應作廢紙特此登報聲明 汪邁夫 何振之全啓

市教育局立案 競雄女學暨幼稚園 招男女生

報名即日起 章程備索
考期隨到隨考 減費黨員子弟學費減半
校址派克路協和里
董事長林康侯 校長紀俠中

財政部布告 第一三三號

查本部歷年發行或認可之內國公債庫券憑證等，名稱三十餘種，期限長短不一、而庫券憑證等，按月領取本息、數目奇零，持票人常感不便，據持票人會，上海地方協會，上海市商會，銀錢業公會，暨金融界領袖等共同商定，發行新債償還舊債辦法六條•一、政府歷年發行內國公債庫券憑證等，截至本年一月底止，共尚負債額十四萬六千餘萬元、名稱三十餘種，期限長短不一、而庫券憑證等，按月領取本息，數目奇零，不惟計算繁難，且偏遠省分之持券者，領取常感不便，應發行統一公債，各按舊有債券憑證等，實欠債額，以同額統一公債如數掉換償清•惟善後短期公債本年三月底即居期滿，剩餘之數無多，十七年金融長期公債，實欠原定利率頗低，期限本長，海河公債係另指附稅爲基金，此三種公債，應各照原案辦理•二、統一公債總額十四萬六千萬元，年息六釐，償還期限，分爲五類•甲種債票十一年還清，乙種債票十五年還清，丙種債票十八年還清，丁種債票二十一年還清，戊種債票二十四年還清、上列五種債票，每六個月各抽籤還本及付息一次•三、舊有各種債券，各依其原定清償年限長短，分爲五類，以統一公債換償如次，甲，二十二年愛國庫券，短期國庫證券，十八年關稅庫券，二十二年華北戰區公債，治安債券，十九年關稅庫券等債券，以甲種債票換償，乙，十九年善後庫券，二十四年整理四川金融庫券，二十三年關稅庫券，二十年捲菸稅庫券等債券，以乙種債票換償，丙，十八年編遣庫券，二十年統稅庫券，二十年金融短期公債，二十年鹽稅庫券，二十年江浙絲業公債，十八年振災公債，軍需公債，十八年裁兵公債，二十年關稅庫券等債券，以丙種債票換償，丁，十九年關稅公債，七年六釐公債，二十年振災公債，意庚款憑證，二十四年金融公債，二十三年關稅公債，俄款憑證，統稅憑證等債券，以丁種債票換償，戊，二十二年關稅庫券，二十四年水災工振公債，整理七釐公債，整理六釐公債，十五年春節庫券等債券，以戊種債票換償，四，統一公債，於本年二月一日發行，新舊票換償事宜，應於四個月內辦理完竣，五，爲完成法幣政策，健全金融組織，扶助生產建設，平衡國庫收支，及撥存平準債市基金之用，發行復興公債三萬四千萬元，本年三月一日發行，年息六釐，期限二十四年，每六個月抽籤還本及付息各一次，六，統一公債復興公債之還本付息基金，仍照舊有債券原案規定，在關稅項下除撥外債及賠款外，所餘之稅款支付，由財政部命令總稅務司每月平均撥交國債基金管理委員會存儲備付，經本部詳加查核，認爲六條辦法，頗屬穩妥，實與統一名稱鞏固債信之旨相符，爰照商定辦法，由部呈請發行民國二十五年統一公債十四萬六千萬元，業於二十五年二月八日奉國民政府明令公布民國二十五年統一公債條例在案，除另案公布換償債券辦法外，合亟布告週知，此布，

中華民國二十五年二月

財政部長孔祥熙

財政部布告 第一三二號

[illegible]

換償統一公債債票申請書

債券名稱	票面種類	張數	實存本金額	備考

所帶息票自第　號起至第　號止

中華民國　年　月　日

茲將上列舊券送交 貴行查驗請換償（　）種債票並先掣給臨時收據以憑換領（　）種債票此上

合計

申請人

住址

債券調換處（委託之銀行）

作廢　換債

五，債券調換處或委託調換之銀行，收到前項申請書及舊券時，應先查核所交舊券暨附帶本息票或息票張數，如係公債票，應查對原債票號碼，已否中籤，如已中籤，應即退還持票人，並告以持向經理還本付息之銀[illegible]

[illegible]

財政部布告 第一三五號

查民國二十一年二月改訂債券程表案內，應換新券或加給息票之各債券，曾經本部次第換給，歷時已將四載，剩餘未經換給之券無多，此次發行統一公債，換償舊有各債券，業經規定二十五年三月十一日開始換償，六月三十日截止，所有未經換給新券或加給息票，應即限於二十五年三月十日一律截止，以後即換合統一公債票，俾資簡更，恐未週知，特此布告，

中華民國二十五年二月　日

財政部長孔祥熙

財政部布告 第一三四號

舊有各種債券應付二十五年二月一日以前利息數目表

查此次發行民國二十五年統一公債，換償舊有各種債券，所有條例，業經國民政府明令公布，並經本部通行在案•此項公債，依照條例，規定於二十五年三月一日發行，其二月一日以前舊債券應得之利息，自應照付，茲定於二十五年二月二十九日起，由各地中央中國交通三銀行仍照原息票付款，合將各息票應付利息數目，列表公布，俾衆週知•特此布告•（附表）

債券名稱	息票號數	萬元券	五千元券	千元券	五百元券	百元券	五十元券	十元券	五元券	說明
整理公債七厘債票	38			10•00		1•00		0•10		應付二個月利息
二十年賑災公債	17			10•00		1•00				同上
整理公債六厘債票	39			10•00		1•00		0•10		同上
奧國賠款擔保二四庫券	27	66•67		6•67						應付一個月又十天利息
國民政府財政部軍需公債	45	50•00		5•00		0•50		0•05		應付一個月利息
七年六厘公債	24	50•00		5 00		0•50		0•05		同上
十八年賑災公債	23	50•00		5•00		0•50		0•05	0•02	同上
十九年關稅公債	21		25•00	5•00		0•50				同上
二十三年關稅公債	3									同上
二十四年金融公債	2		100•00	20•00		2•00				應付四個月利息
治安債券	28			3•33						應付二十天利息
二十年金融短期公債	17		12•50		1•25		0•12			應付半個月利息
二十年江浙絲業公債	10			17•50		1•75				[illegible]
二十四年水災工賑公債	1			15•00		1•50		0•15		應付三個月利息

（注意）

(1) 上項各種債券息票，均定於二十五年二月二十九日起，由各地中央中國交通三銀行開始付款•

(2) 上項各種債券付息，均以三年爲限，逾期不再給付•

(3) 上項所列二十年賑災公債及整理公債七厘六厘債票之息票，均以未中籤之債票爲限•其二十五年二月中籤債票之息票，仍照原息票所載數目付息•

(4) 上項利息計算，至小數點位爲止，分以下之數，係五捨六入•

中華民國二十五年二月四日

財政部長孔祥熙

國民政府軍事委員會禁烟委員會總會通告

[illegible]

社評　世界分割論　裕

吾人昨日在「集體安全之危機」之論題下，曾致慨於國際正義之消沉，黷武主義之囂張，以及「世界三分論」與「世界資源從新分配論」之種種荒謬論調，竟公然喧騰於各國負責當局之口，現在各國宣傳者日漸增多，十九日英上議員任尼爾勳爵建議國聯當設三院，殆即支持此等荒謬之論調。原來日本既退出國際聯盟，又退出海軍會議，幾若與歐洲斷絕政治之關係。於是廣田外相於本月一日六十八屆議會演說時，即宣傳設置英美日三國地域的維持和平機關，以爲代替國際聯盟之新和平機構，一面以日本爲東亞之絕對的勢力，一面又以英美爲維持歐洲及美洲之負責者，以英美日三國爲樞機，支配世界大勢，此即荒木貞夫「三分天下論」之復活，而成爲廣田之「世界三分論」也。

本月十三日美總統羅斯福致函拉丁美洲各國政府，提議舉行汎美會議，其計劃欲使美利堅各國，除加拿大外，締成多角式條約，避免牽入歐洲戰爭之漩渦，而確保西半球各國之和平。請柬甫發出，雖間接即促起巴拉圭之革命；此種影響，不爲各國所重視，非特日外相於美總統發出請柬之當日，即表示此次汎美會議實與日本所主張由英美日三分世界維持和平政策之說相一致，而表示贊成；乃僅一週，又有英上議員任尼爾勳爵之建議，此即發揮日本世界三分論之主張也。

任尼爾建議之詳細內容，吾人無由得知；就路透社消息所能知者，即彼以「國聯不宜僅設一行政院於日內瓦，至少當設三院，一爲歐洲者，一爲美洲者，一爲亞洲者，」此非即日本主張應改組不合東亞實情之國際聯盟，而應確立以英美日爲中心之地域的和平機關之辦法乎？此項建議如經實行，是不啻放棄東亞全部之利益；此就英國之利益言之，經解釋，便自行撤銷，宜也。唯是此項建議雖暫時撤銷，但在國際正義日趨消沉，與黷武主義漸次囂正之現在，難保不有再提出者，吾人不可不加以注意。

政院昨特令教部 整肅平津學風
爲愛護多數純潔青年 禁止平津學聯會活動 免少數不良份子把持

中央社念一日南京電　中央近據密報，平津學聯會，確有少數不良份子從中把持，疊謀掀動各校學潮，爲整肅學風，使大多數純潔青年，得安心修學，充實力量計，決即禁止該學聯會活動，政院廿一日特令教部謂，查平津學聯會之組織，於法無據，復疊據報告，有少數不良份子，密謀操縱，煽動風波，中央爲愛護多數純潔青年，免爲挾持計，應即禁止該學聯會活動，以敦學風，仰迅即遵照妥愼辦理，教部奉令後，已轉知平津當局遵辦。

本報念一日北平電　公安局長陳希文談，防範平市學潮，惟有遵行法令，決不寬假，以保治安，對各校共黨檢舉，已定標準，但尚未決定。

中央社念一日北平電　張伯苓念一日午十一時由津來平、據談、此來係出席華北農業合作事業委員會例會、即日返津、南開中學在渝設分校說不確、僅擬在渝在設南渝中學耳、

有田定二十四日來華、磯谷武官同行、二十六日可抵滬、有田勾留一二日、與許世英晤後、即入京謁張羣、如手續趕及、月底即覲見林主席、呈遞國書、

今井談 冀察目前交涉 不受南京會議影響

本報二十一日北平電　今井談、有田到華後、南京會議有實現可能、但冀察目前交涉、並不受此影響、土肥原月後或將返長春一行、

英政府派 許遜任駐華大使
賈德幹調任外次 將於四月中返國

中央社念一日南京電　外交界息、英大使賈德幹調任外次、四月間返國、英遺缺發表許遜繼任、短期內即啓程來華、許現年五十歲、一九零八年入外交界、一九一九年巴黎和會隨英代表團任事、同年升一等祕書銜、一九二三年升參事銜、一九二六年任英駐比大使館參事、一九三零至三四年任英駐阿斯都拿、拉得維亞、立陶宛等國公使、現任英駐伊朗公使、

路透社二十日倫敦電　駐華英大使賈德幹爵士、已繼因年老乞休之章里斯萊爵士任外交次官、其遺任將以許遜爵士實之、巳由英皇核准、許氏生於一八八六年、肄業牛津、一九○八年入外交界、一九一九年一月供職巴黎和會英代表團、是年改任外交頭等祕書、一九二六至三○年、任駐比英大使署參贊、一九三○至三四年、歷任駐巴爾幹數國公使、此後調任駐伊朗公使、有一子二女、

本市息　英大使賈德幹巳奉調回京後、現尙留京、賈使自十四日由滬回京後、辦理任內結束事宜、定日內北上返平、下月底或四月初、再行南下、於四月十四日、偕夫人及女公子等、乘大英公司納爾達拉輪、啓程返英、

中央社念一日南京電　立法院外交委員會邀請英大使賈德幹、於三月五日赴院講演、講題尙在磋商中、

路透社念一日倫敦電　賈德幹爵士之新任命、今日爲泰晤士報與每日電聞報所歡迎、泰晤士報謂、外部將因此而愈有力、每日電聞報謂、賈德幹使華以前、曾任國聯股股長數年、今擢升外部副次官、不僅可見其才幹、且亦可證明外相艾登之欲進行其國聯政策也云、

日外務省 昨再討論對華政策
岡田午宴有吉及有田 磯谷定今日啓程來華

電通社念一日東京電　今日下午零時半、外務省在次官官邸開再檢討對華政策之最後協議會、有田、松平、武者小路、松永等各大公使、重光次官及各局部長等出席、決定有田大使所攜行以訓令案爲中心之對華政策最後根本態度、又臥病中之廣田外相、於下午在私邸召有田大使、有所指示、似決定始終立脚於日本之對華之原則、謀以華北問題爲中心之中日「滿」提攜之具體的解決、

電通社念一日東京電　今日定例閣議、後岡田首相在首相官邸招待有吉前大使與有田大使、全體閣員亦出席、舉行午餐會、以兩大使爲中心、懇談對華問題、

電通社念一日東京電　今日有田大使赴首相官邸出席午餐會後、更於下午一時半會見岡田首相、約達半小時、關於對華政策問題、舉行重要會談、

同盟社念一日東京電　駐華武官磯谷少將、定於二十二日上午九時離東京回華任地、二十日上午訪問川島陸相辭行、

本報念一日南京電　外交界息、

許世英來滬 定期再晉京晤有田 下月七日出國赴任

本報二十一日南京電　許世英二十一日晨九時、赴采石磯、晤劉鎭華及皖建廳長劉貽燕、商黃山建設、決請劉繼任主任委員、仍依原定計劃進行建設、許下午二時返京、五時謁蔣院長請訓、晚車赴滬、定二十九日再入京一日、辦理賑委會中央救災準備金保管會移交事宜、再與有田在京作一度會晤、交換調整中日關係意見、下午四日左右向各方辭行、七日啓程、

綏各界昨開會 歡迎綏蒙會各委

中央社念一日歸化電　綏各界念一日晨十時在公共會場開歡迎綏境蒙政會正副委員長、暨各委員大會、到二千餘人、沙委員長、阿潘兩副委員長、康五額王、圖王、石王、噶王、王奇王、以及榮鄂孟巴達各總管、均皆蒞臨、全場空氣異常熱烈、開會後首由大會主席溫廷相報告、次各界代表張欽致歡迎詞、次傳主席致詞、希積極的使漢蒙兩民族團結一致、爲整個地方謀利益、精誠無間、和衷共濟、以發展蒙旗事業、安定蒙旗社會、使綏境全體蒙漢人民安居樂業、生活進步、次沙阿潘孟圖各委答詞、最後高呼中華民族一致團結起來之口號、聲震屋瓦、旋攝影盡歡而散、熱烈情緒空前未有、

綏蒙會請撥成立費

中央社念一南京電　綏境蒙政會念一日成立臨時籌備會、昨電京報告、並請速撥成立經費、蒙藏會俟財部轉到即匯寄、該會正式成立日期約在陰歷三月下旬、成吉思汗春季祭期、

多田昨到平 歡宴我軍政長官

中央社二十一日北平電　津日駐屯軍司令多田駿、二十一日下午六時二十分由津來平、下榻扶桑館、當晚七時在日大使館歡宴我綏署、冀察政委會、外交經濟兩委會、市府各機關長官六十餘人、聞二十二日晚復在大使館武官室宴二十九軍部人員及憲兵司令部文凱等三十餘人、多田定二十三日回津、

路透社二十一日天津電　日軍發言人今日言及華北日軍增加事、謂與他國相較、日軍在華駐屯軍之現有兵力、以在華日僑人數計之、殊不相稱、又謂、日人投資事、今尙未越過討論階段、目前僅以農民小借款爲限、

日興中公司 社長十河今晨抵津

電通社念一日天津電　興中公司社長十河信二、二十一日上午六時半列車由瀋陽來津、據謂、在津勾留預定至二十三日爲止、待與各方面接觸、視察後、於二十四日上午赴北平、然後經濟南青島赴上海、至於公司方面究將在何方面着手進行、現猶未決定、故設立支店之具體事件、現尙談不到云、

冀察政委會昨開例會
通過各官吏兼職不准兼薪 人民請願須委長核准受理

中央社念一日北平電　冀察政委會念一日晨十時開五次例會、出席宋哲元、秦德純、鈕傳善、石敬亭、劉哲、門致中、李廷玉、胡毓坤、冷家驥等、宋主席、討論事項如下、（一）秦德純張自忠提議、本會應樹立兼職不兼薪鐵律、所有在會職員、暨所屬各省市政府官吏、無論在身職業若干、祇支薪俸一份、以資限制案、決議通過、並通令所屬遵照、（二）本會規則第十六條、關於人民請願、經委員三人之介紹、即可受理、現改爲須經委員長核准、方能受理案、決議通過、十二時散會、

中央社念一日北平電　冀察政委會委員長宋哲元、委員石敬亭、劉哲、鈕傳善、李廷玉、秦德純、胡毓坤等、念一日晨九時召集全會僚屬訓話、由劉報告國際近情後、由宋補充、劉氏報告、謂在服務時、須忠於職責、行動時、務守秩序、工作時、尤勿讀書等語、

中央社念一日北平電　萬福麟念一日晨十時二十分乘平漢快車附掛包車去保定、陳希文富占魁等至站送行、據萬談、回保料理公務、就緒後來平云、

中央社念一日保定電　萬福麟念一日午由平返保、聞日內赴涿縣等處檢閱所部、

中央社念一日北平電　北甯路局長陳覺生、念一日下午一時由平去津、

中央社念一日北平電　津保安司令劉家驥、念一日下午三時卅五分去津、平財政局長林世則偕行、

本報念一日北平電　秦德純電京、請將故都文物會交冀察政會接管、便就地設計監督、

冀高法院定期遷平

中央社念一日北平電　冀高等法院定念七日遷平、念一日派會計科人員來平、與平一分院辦理接收手續、一分院長梁宓定念二日或念三日赴津、籌設分院事宜、

冀省府謀繁榮保定

中央社念一日保定電　省府爲繁榮保定、擬由財建兩廳、聯合紳商、組省會建設委會、王景儒語記者、正進行中、將來先從築路衞生及整頓市容入手、兩週後或可成立、

中央社念一日保定電　賈玉璋談、冀省財政計劃、已謁宋請示、以冀收入量入爲出爲原則、商軍協餉、前由軍分會撥、現擬仍舊、對冬防費事、在商洽中、

汪昨過港
胡派木蘭登輪致候 陳濟棠邀赴粵婉謝

中央社念一日香港電　汪精衛偕曾仲鳴陳耀祖諾爾等、乘德輪那愛斯奴號出國療養、念一日下午一時過港、汪因病體未復原未登陸、胡漢民派木蘭來港、登輪致候、並祝珍重、李文範張任民暨汪氏親友多人、亦往致候、汪派曾仲鳴接見訪者、據曾談、汪此行出國、純爲轉地療養、先至德、然後再定行止云、

中央社念一日香港電　汪精衛念一日正午十二時乘那愛斯奴輪過港、未登陸、胡女公子木蘭及陳濟棠、李宗仁代表吳逸志張任民等上輪晉謁、胡陳均有親筆函致汪、陳函中有盼改船期蒞粵一行、此間同志、亟圖良晤等語、汪以此行爲轉地療養、未便改期、巳復函婉謝、原船當晚十時離港赴歐、又汪在船中、精神頗有進步、脈搏間歇、巳不如前頻繁、足見轉換氣候、於病體療治、確有關係、

本報念一日香港電　蕭佛成談、胡無派代表北上、因身體欠健、赴桂亦談不到、桂與某國合資開礦說、係誤傳、余原擬同遲一行、因胡留粵、此意巳打銷、

中政會審查 修正中行法
商股認購辦法 更有詳盡規定

中央社念一日南京電　孔財長提請修正中行法案、業經行政院呈送中政會核示、刻在中政會關係專門委員會審查中、因修正案與現行法頗有出入、致審查需時、依該行現行法規定、中行商股總數不得超過百分四十、惟孔財長提請修正爲百分六十、旋經孔財長第二次修正中行法草案、巳將商股認購辦法、更有詳盡規定、至該行對增招商股事、巳依照第二修正草案、着手籌備、

顧維鈞因病展期出國
施肇夔到京報告

本報念一日南京電　顧維鈞二十一日電外部報告、感冒甚重、熱度達一另三度、如能速愈、當乘第二期輪啓程、現難確定、

中央社念一日南京電　顧維鈞原定念二日出國、現因身體不適、展緩行期、聞顧感冒甚重、熱度一零三、現入醫院診治、出國確期尙不能預定、如日內告痊、即乘下期郵船出國、駐法使祕書施肇夔、念一日晨到京報告顧病狀、並接洽一切、當晚返滬、

審議國民大會兩原則
孫院長與梁寒操等交換意見 將先由五委員長等共同審查

中央社念一日南京電　中常會通過國民大會組織法及代表選舉法兩原則、即交立院審議、孫科念一日召集梁寒操、傅秉常等、交換將來審議該案之意見、聞已預定先將該案付五委員會委員長、祕書長、及立委十餘人、共同審查、然後呈報院會審議、

本報念一日南京電　國民大會組織法暨選舉法兩原則、經中常會議通過、二十一日由中央祕書處移送立法院、指定委員、從事起草、下週可開始、

立院昨通過修正人犯移墾條文

中央社念一日南京電　立法院念一日晨開第四八次會、到委員楊公達等六十三人、主席孫科、祕書長梁寒操、常通過修正徒刑人犯移墾暫行條例第十一條文案、修正文如次、「人犯移墾實施辦法、由司法院會同行政院定之」、按該項辦法、原條文爲「行政院單獨定之」、自司法行政部改隸後、本應將條文中行政院字樣改爲司法院、惟以該條例中關於軍事人犯既有待於軍政部命令移送之規定、且移墾實施與行政方面、尤有密切關係、故將此項辦法改由兩院會同定之、以期妥便、本案議畢、即散會、

中央社念一日南京電　立法院法制財政兩委員會、於念一日院會後、接開聯席會議、審查修正財部及所屬關鹽統三署組織法案、到委員史維煥、趙迺傳等卅餘人、吳經熊主席、首由初審各委報告初審經過、繼稱初審委員與財部代表對本案尙有重要意見兩點、未能一致、即鹽務稽核所與鹽署之合併問題、與考績職掌之隸轄問題、請聯席會議決定修正方針、以便有所遵循、旋經決議重付審查、

美使昨訪翁文灝

中央社念一日南京電　美使詹森二十一日晨赴行政院訪翁文灝、片刻即辭出、

程大使 定期呈遞國書

中央社念一日南京電　外交界息、程天放定念七日謁德元首希特勒、呈遞國書、

今日爲華盛頓誕辰紀念 京美使館招待各界

中央社念一日南京電　念二日爲華盛頓誕辰紀念、京美使館定念二日下午五時至七時、參事裴克茶會招待各界、

黃紹雄昨返杭

中央社念一日杭州電　黃紹雄日前赴滬、候晤伍廷颺、旋復偕伍同赴京、謁蔣院長、現黃在京公畢、已於念一日午先返杭、聞伍亦已定日內由京來浙就建廳長職、

縣長分省考試 內部定辦法兩項

中央社念一日南京電　現行縣長考試條例、設有分省舉行規定、內部曾函請考選委員會依法舉行該項考試、並由該部會商定辦法兩項、一、分省舉行順序、由內部分別情形規定先後、咨送考選會辦理、二、考試經費、由各舉行省份担負、邊遠或財政困難之省、擬請中央補助、除第一項巳由考院核准外、第二項業由中政會議決、改爲考試經費、由各舉行省份負担、但財政困難之邊省、得請中央酌量補助、國府頃巳分令行政監察兩院、分飭遵辦、

新任巴西公使 賴谷昨呈遞國書

午後謁陵昨應張宴 今日夜車離京赴平

中央社念一日南京電 新任駐華巴西公使賴谷、念一日晨十一時赴國府覲見林主席、呈遞國書、事前十時四十分、國府典禮局長毛仲方暨科長劉迺蕃乘坐正副禮車、赴首都飯店公使行館迎接、賴使即偕使館祕書巴實鈸、由毛劉等陪同乘車於十一時抵府、國府大門內馳道旁列衛隊一排、由高級官長指揮、又樂隊一隊、於公使到時、吹號敬禮、官長撇刀、樂隊奏巴西國樂、典禮局接待員李育楓及外部招待員林桐實、在下車處迎接、並引公使入接待室休息、旋典禮局長入啓主席、出臨禮堂、立於正中、由文官長魏懷、領導全體祕書、參軍長呂超、領導全體參軍、分列兩旁、外交部長張羣及外部譯員段茂瀾、立於主席右側、佈置既定、典禮局長請公使入覲、公使入典堂行禮如儀畢、即開始致頌詞既畢、由譯員譯漢文、譯畢、公使呈遞國書、主席接受、轉交外長後、即開始朗誦答詞、並由譯員誦讀譯文畢、公使進前、主席與之握手、主席最先問巴西國大總統健康、由譯員進前傳話、寒暄片刻、公使引見館員、主席與之握手、公使告辭、由典禮局長引出禮堂、與外長及文官參軍兩長等合攝一影後、同入接待室休息、並用酒點、旋公使告辭、一切如儀、仍由派赴使館迎迓人員、陪公使等乘坐原車送回行館、茲將賴使頌詞譯文及主席答詞全文分誌如後、

巴使頌詞

（一）賴使頌詞譯文、主席閣下、本使奉本國大總統特命、爲駐紮貴國全權公使、茲以就任國書及前任公使辭任國書恭呈、貴大主席之前、無任榮幸、本國政府深願維繫貴我兩國素有之睦誼、及相互之信任、本使膺此偉大使命、深知其關係至爲重要、自當追隨前使、對此目的、努力不懈、敢望仰承優遇、並得貴國政府協助、俾克盡職、本國大總統命向貴大主席代達其誠摯景仰之忱、並祝中華民國國運昌隆、本使同時亦致欽慕敬意、恭祈垂察、

主席答詞

（二）主席答詞全文、公使閣下、此次貴公使以大巴西國駐華特命全權公使資格呈遞貴國大總統頒給之國書、本主席接受之餘、莫名愉快、頃聆轉達般勤友好之意、尤爲欣感、貴公使奉命駐華、必能如閣下願望、善盡厥職、貴我兩國素來相互之睦誼及信任、自可更加親密、貴國政府簡選得人、實深慶幸、中國政府自當與以協助、俾得完成閣下偉大之使命、茲特掬誠祝貴國國運昌隆、並頌貴國大總統政躬康泰、即請轉達、並頌貴公使旅祉綏和、

午後謁陵

中央社念一日南京電 賴谷念一日下午三時偕祕書巴實鈸、由外部交際科副科長瞿常、陪赴陵園謁陵、敬獻花圈、禮畢返城、四時偕夫人祕書巴實鈸夫婦、赴外交官舍拜謁張外長夫婦致敬、由張夫婦親予接見、段茂瀾等在旁招待翻譯、相談甚歡、張並款以茶點、約半小時辭出、張下午亦派員持名刺答拜、晚八時、張夫婦設宴招待該使夫婦及其館員、邀各部會長夫婦及外部高級職員作陪、到三十餘人、至十時始盡歡而散、聞賴谷定念二日夜車離京赴平、

蔣鼎文回諸暨原籍

中央社念一日福州電 蔣鼎文晤張發奎商邊境清剿軍機、已大體完妥、二十日午離江山、回諸暨原籍、留三四天即晉京、

德考察團今晚赴濟

路透社二十一日天津電 德國遠東經濟考察團、將於今晚離津赴濟、

中央社念一日天津電 津德文同學會、於念一日午在銀行公會俱樂部歡宴德經濟考察團克樸羅森卜等、到中德來賓六十餘人、至下午二時許始盡歡而散、該團在津任務已畢、定念一日晚十一時離津赴濟轉青、

時人行蹤

中央社二十一日福州電 王正廷電閩扶輪社、告定念八的來省、教廳分函各中學校、定念九日在文藝劇場歡迎、敦請王氏講演、

中央社二十一日蕪湖電 劉鎮華偕劉貽燕、視察下游堤工、念一日晚仍乘安豐輪折返此間、據談、皖境江堤、已全部加以興修、工程正在進行、劉鎮華當晚離蕪上駛、巡視其他各縣堤工、劉貽燕留蕪、候傅汝霖到蕪、同往上游視察水利工程、

本報二十一日南京電 錢新之虞洽卿二十一日抵京謁吳鼎昌、

本報念一日杭州電 中委兼司法行政部次長洪陸東於二十日由京來杭、念一日晨乘汽車逕返黃岩原籍、奔太夫人喪、

松井定期離粵返日

中央社念一日香港電 松井定念七日離省過港返日、

羅斯昨由港抵粵 陳濟棠等設宴招待

中央社念一日香港電 羅斯夫婦偕楊格、念一日上午七時半、由港乘泰山輪抵省、英駐港商務專員史葛同行、到埠歡迎者、英領費理伯、省市府總部代表周學棠等、及市商會主席熊少康等數十人、羅偕費返領館休息、二時分訪陳濟棠、林雲陔、劉紀文、作普通應酬、三時陳濟棠等赴領館回拜、七時陳林在賓館歡宴、政會銀行公會定念二日設宴招待、羅定念三日參觀建設、下午一時赴劉紀文宴、念四日返港、

路透社二十一日廣州電 英政府經濟顧問長羅斯爵士、今晨偕其夫人、及港政府財政專家楊格、代理商務員史考特、乘台山輪來此、陳濟棠、林雲陔、劉紀文、均派代表往迎、羅等住廣州英領署、抵省後、即接見廣州市英商、聽取其對於華南英人貿易現狀之意見、旋拜會西南各領袖、此間華文報紙、對於羅氏此行、頗爲注意、官方報紙、市民日報社論、希望羅氏工作、不僅可助成中國貨幣之統一、且可成立具體方法、以恢復華南之中英貿易、蓋中英貿易、因日貨傾銷、已視前衰落、而今後且將愈甚也云、華人一般意見、以爲羅斯將與當局討論改善廣州與香港間經濟關係、並研究廣州一般經濟狀況、中國商人、因羅氏來省、現又積極宣傳反對黃九路與粵漢路接軌、市商會已籲請省政府及省黨部、拒絕討論兩路接軌問題、蓋商會以爲兩路接軌實行後、則廣州市將成一死埠矣、華文報載羅斯將往游桂省之說、路透記者探悉不確、羅斯定星期一日返港、陳濟棠、林云陔定今晚設宴招待之、

黃杰繼稅警總團長 溫應星專任稅警科長

中央社念一日南京電 財部稅警總團長一職、原由鹽務稽核總所稅警科長溫應星兼任、該部現令溫專任稅警科長、遞遺稅警總團長兼職、派黃杰接充、總團副一職、派何紹周接充、

黃輝勘察閩北水電

中央社念一日福州電 黃輝勘察閩北各縣水電已竣事、二十日返抵省、定週內返京、

人人可讀 讀了能懂 懂了能用的

現行法律智識寶庫

實用法律叢書

王雲五 徐百齊 主編

全書二十種已出十五種 餘書每週續出一冊 全部定價十二元

全書出齊前 每部實售十元

書目及編著人

書名上加•符號者業已出版

•中華民國訓政時期約法	阮毅成	一冊
•民法總則	胡長清	一冊
•民法債	周新民	二冊
•民法物權	柯凌漢	一冊
•民法親屬	陶彙曾	一冊
•民法繼承	徐百齊	一冊
•公司法	王效文	一冊
•票據法	胡養蒙	一冊
•海商法	王孝通	一冊
•保險法	孔滌菴	一冊
•刑法（上冊已出 下冊待出）	徐朝陽	二冊
•民事訴訟法	郭杏邨	二冊
•刑事訴訟法	孫紹康	一冊
•土地法	陳顧遠	一冊
•破產法	陶亞東	一冊
•違警罰法	丘漢平	一冊
•法院組織法	梁鑒山	一冊
•民事訴訟強制執行法	童貫鎔	一冊
•商標法	王叔明	一冊
•公司登記規則	潘序倫	一冊

商務印書館印行

148

訂購 商務印書館 廿五年度 日出新書預約

全年節省四百元

本館廿四年度日出新書共出六百七十五種，定價總數達七百九十八元有零。廿五年度出書狀況，大致與上年度等。圖書館訂購本年度新書預約者，全年可以節省四百元之譜。個人之訂購新書預約者，亦可節省書價總值百分之四十。上年度訂戶續訂本年新書者，更得享受減折購買廿四、廿五兩年日出新書之利益。

	預付定款	購書折扣
圖書館	一百元	五折
圖書館	五十元	六折
個人	三十元	六折
學生	十五元	六折

本年度日出新書訂戶購買本館預約特價書及星期標準書，並得享受照實售價九折之利益。

預約簡章備索

136

蘇省府決議 設立無錫區行政專員

派臧啓芳充任兼區保安司令 南通區行政專員調葛覃充任 吳縣沭陽金壇奉賢嘉定常熟溧陽江浦八縣縣長均有更調

本報念一日鎮江電 蘇省府委員會念一日舉行第八〇八次會議、主席陳果夫、（一）決議、一、鹽城縣公安長警、本年度飭鹽城區行政督察專員督縣切實查明、分批調縣嚴格訓練、報廳派員前往考核、自念五年度開始時、恢復縣公安局、並將月需經費七百八十二元、由縣統籌、先行編入念五年度地方預算、（二）南通區行政督察專員兼區保安司令徐箴辭職照准、遺缺委葛覃充任、（三）成立無錫區行政督察專員公署、委派臧啓芳爲該區行政督察專員兼區保安司令、（四）吳縣縣長吳企雲呈請辭職照准、其遺缺調沭陽縣長鄧翔海代理、其沭陽遞遺之缺、調金壇縣長祁崙捷代理、其金壇遞遺之缺、調奉賢楊卓茂代理、其奉賢遞遺之缺、委甄審合格于之錫來代理、又嘉定縣長許次玄調省、其遺缺委甄審合格之郭鳴鑫代理、又常熟縣長翟桓調省、其遺缺調溧陽縣長陳復代理、其溧陽遞遺之缺、調江浦縣長周平瀾代理、其江浦遞遺之缺、委甄審合格之武文代理、

四路軍總部移駐筑垣

中央社念一日長沙電 劉建緒電告、四路總部移駐筑垣、就近指揮四路軍各部、會剿賀蕭股匪、

衛立煌昨由漢飛京

中央社二十一日漢口電 衛立煌來漢洽商清剿事宜已畢、二十一日午偕參謀文朝籍、乘中航機飛京、聞衛在京稍有耽擱、即轉赴駐地指揮清剿、

閩北會匪全肅清

中央社念一日福州電 二區專署在南平高吳圍擒大刀會重要匪首阿彰阿明等五人、延屬各鄉會匪已完全肅清、被惑農民均已省悟、

經委會開公路會議

中央社念一日南京電 經委會念一日下午二時召開公路會議、出席秦汾曾養甫陳體誠趙祖康、蘇皖贛湘鄂滬等代表卅餘人、陳體誠主席、討論公路聯絡計劃、及新路方案、至七時散會、

經會飭辦公路植樹

中央社念一日南京電 經委會准實部函請迅飭公路處辦公路植樹後、已分函江蘇等十省建廳、轉飭公路主管機關遵辦、

鐵部令隴海路整理運價

中央社念一日南京電 鐵部以隴海路現行運價六百公里以上者尚未採用遞遠遞減原則、爲適應現代運輸情形、念一日飭該路局擬具整理方案呈核、

鐵部購料委員 視察各路材料 張競立暫兼財務司長

中央社念一日南京電 鐵部派購料會委員莫衡朱文熊等、視察各路材料情形、以便改進購料用料存料、又該部財務司長陳耀祖辭職、業派會計長張競立暫兼、

實部派定國產檢驗委會委員

中央社念一日南京電 實部念一日發表派張軼歐譚熙鴻爲國產檢驗委員會委員、及聘鄒秉文等爲專委、指定張軼歐爲主任委員、馬克強爲祕書、該會下週可成立開始工作、

茶葉技術合作續會 今日下午閉幕

中央社念一日南京電 經委會茶葉技術會、念一日晨續開大會、通過要案十四件、念二日續開會議、下午五時閉幕、

新運總會編紀念刊

中央社念一日南京電 新運總會編製二週年紀念特刊、刻正搜集材料、該會定月底遷入第一公園新址辦公、

英庚款會留生考試 定期截止報名

中央社念一日南京電 中英庚款會舉辦之四屆留英生考試、已決定三月十日截止報名、四月初舉行考試、

政院誥誡招商局員司

恪守紀律如有見解儘可敷陳 倘不遵循正軌定當依法嚴懲

中央社念一日南京電 蔣院長頃爲整頓招商局事、由行政院頒發布告、誥誡全局員司、恪守紀律、全文如後、爲布告事、招商局在我國航業機關中、歷史最長、規模較鉅、徒以歷年辦理未善、致營業衰落、債務日增、長此虧累、必須挽救、近年收歸國營以後、雖銳意經營、收效仍鮮、本院此次令飭交通部將該局加以改組、並修正該局組織章程、指示整頓辦法、意在摧陷廓清、一洗從來損公肥私及因循敷衍之積習、而爲徹底之改革、似此措置、當爲明白事理者所共見共諒、該局各職員、在局服務日久、情形熟悉、對於積弊之應如何革除、業務之應如何改進、並開源節流之應如何着手、果有見到之處、儘可向該管長官盡量敷陳、供其採擇、倘不依循正軌進行、一味私意是用、甚或甘受外界不良份子之蠱惑、播弄是非、煽動風潮、致該局業務進行、感受影響、本院長即視爲違背紀律、破壞交通、定當依法嚴繩、決不稍事姑息、此外各分局及棧房碼頭之員工、有此行爲、亦應一體懲辦、除訓令交通部認眞督飭、迅速從事整頓具報外、合行布告周知、此布、

平津大雪天氣嚴寒

大沽口外堅冰厚達四十呎 海底電線損壞各船隻被阻

鎮江亦降雪清江浦天空發巨響

中央社念一日北平電 平自十九日深夜起、大雪紛飛、迄念一日仍未稍停、積雪最深之處幾及尺許、念一日全日天陰、氣候較昨尤冷、行人寥寥、各街市浮攤多未擺設、各商號顧客無幾、門可羅雀、北甯平漢平綏各路行車雖尚能按時開到、惟旅客頗少、貧民凍斃者日有數起、惟一切春瘟時疫可藉此減殺、

中央社念一日天津電 津市自二十日晚起大雪不止、氣候轉寒、貧民叫苦、

本報念一日天津電 津沽二十一日均大雪、氣候嚴寒冰結愈甚、海河交通斷絕、被困船隻達念五艘之多、糧煤供給至感困難、政記公司之順利輪水手三名、搭客八人、二十日晨履冰來塘、中途三客失踪、餘於午後三時抵塘、冰中因迷路行三十一小時、足均凍傷、海河當局正商租外商碎冰船營救人出口、商輪七艘被阻於塘、大沽口海底電線亦損壞、

路透社二十一日天津電 東風大作、華北沿海現又冰凍、大沽灣外有船隻十餘艘、爲冰所困、內有中國商船十艘、中國航商公會已向中央籲請救濟、冰凍最厚處闊達四十呎、由大沽灣起、冰凍十哩、冰塊高二十呎、長闊各一百二十呎、太古船岳州等兩艘、昨日由塘沽開出、全日僅行二哩、拖船現擬駛近被困各船、予以接濟、如不能達、則將用苦力運送食物、破冰船一艘、今日由某日船載下船客百人、但因行駛困難、迄今猶未抵岸、

中央社念一日鎮江電 連日雨雪交加、氣候嚴寒、農事大受影響、米麥價均逐步上升不已、

中央社念一日清江浦電 念一日晨七時三十五分、晴空忽發巨響、房屋爲之震動、聲滅後、空中白雲一片、旋即散滅、

京昨續舉行 新運大檢閱

中央社二十一日南京電 京新生活大檢閱、二十一日續舉行、其範圍擴至各機關、學校、車站、碼頭、警局、江南汽車公司、娛樂場、旅館、酒館、茶社、浴室、理髮所、醫院等、結果公共場所多未合辦法、加以糾正、並定二十六日開評判會議、

首都講演會 今請蔣院長演講 蔣午歡宴各大學校長

中央社念一日南京電 首都各大學校長發起首都講演會、定念二日下午三時半在中大請蔣院長作首次演講、蔣並定念二日午在勵志社歡宴各校長、

政院昨審查威署總概算

中央社念一日南京電 政院念一日晨開會、審查威海衛管理公署念五年度總概算案、各關係部會均派員出席、

劉鎮華令 各機關學校服工役

中央社念一日安慶電 劉鎮華令各機關學校、仿人民服工役辦法、自念一日起分別整隊至北郊五烈士墓四週植樹、

童軍總會籌建會議

中央社二十一日南京電 童軍總會籌備建築總會會所及大操場、已由戴傳賢募二萬元、京市府捐二千百二十餘元、作建築經費、

三省沿江劃界 馬華堤北改屬鄂皖

本報二十一日南京電 鄂皖贛沿江劃界、經行政院決定後、馬華堤北岸原由贛管轄各地、現改由鄂皖管轄、三省當局正會商交割、馬華堤培修工程仍照常進行、

整理兩浙鹽區辦法

中央社念一日杭州電 財部鹽務視察團會仰豐、連日與兩浙運署會商整理兩浙鹽區辦法、現已決定整理計劃草案、即呈財部核准施行、該計劃除決定將餘姚岱山南沙黃巖四鹽場擴大爲四鹽區外、其餘十八鹽場、一律裁廢、並決將鮑郎等十二場儘先裁廢、會等在杭公畢、決念二日赴浙西各鹽區視察、

實部令檢驗柏油

中央社念一日南京電 實部以柏油爲出口大宗、爲改良計、特令滬漢兩商品檢驗局、定三月十日起、同時施行檢驗、

日贈櫻苗到京

中央社念一日南京電 日贈京市府櫻苗三千株、念一日到京、將分植各公園、

英訪問機仍滯留港 如天氣轉佳今晨起飛

路透社念一日香港電 英皇家空軍飛艇二艘、因海岸有雨、視線不明、故今日仍未能飛往厦門、如天時轉佳、則定明晨八時起飛、

洛潼公路通車

中央社念一日洛陽電 洛潼公路修築年餘、已全線通車、工程艱鉅、爲全國各公路冠、豫西築路處以任務完畢、定本月底結束、

僑樂村增收墾民

中央社念一日南京電 僑委會以僑樂村增收墾民、經滬厦僑務局申請到會、特派員前往辦理新增墾民入村手續、

川滇邊省調換法幣辦法

中央社念一日南京電 川滇等邊遠省分、尚未完全使用法幣、財部現規定凡該省舟車乘客、如攜有硬幣、應向車長或賬房調換法幣、即由車長或賬房開單證明、於到達第一站或碼頭時、再向車站或關署驗明兌換、

奚玉書會計師代表曹裕師計 正泰橡膠廠清理啓事

茲據正泰橡膠廠（卽老廠）過半數股東來所聲稱敝廠清理人劉永康君不幸於上月病故所有清理事務特委由貴會計師繼續辦理等語前來合代登報通告該廠各債權人於十四日內攜帶憑證至本會計師事務所登記以便彙核理償至該廠各債務人亦限於上期內將所欠款繳付本所掣取收據以資清結此啓 事務所河南路五〇五號 電話九〇三四五號

曾耀先律師代表光華汽油燈廠又日新汽燈行啓事

據上開當事人聲稱本行廠因各埠分店及經理處繁多故收匯賬不免時有外誤自民國二十五年二月一日起凡往來客賬在收款時須憑銀行匯兌收條本街同單或往收條方爲有效如外埠職員在外有私人往來一概不負責等語前來合代聲明如上 事務所白克路一二四弄九號

王士宗律師代表金蘭洗染公司主人董寶香警告夥友朱高墅

頃據金蘭洗染公司主人董寶香來所聲稱該公司夥友朱高墅於本年二月十三日上午七時以購物爲由一去不返遍覓無着迄已旬日查該夥友平日所司賬冊及銀錢貨公司圖章亦未交由敝人收受顯有侵占濟逃嫌疑請求代表登報警告限該朱高墅於三日內回店理楚或親來本律師事務所接洽幸勿自誤否則定予依法究決不寬恕再該夥倘有以金蘭公司圖章私自在外代人作保借貸等情敝人概不承認云云據此合亟代表登報警告

余華龍律師證明 寶昌聯號出盤與聯號記受盤啓事

茲據上開當事人寶昌聯號聲稱寶昌因營業不振無意經營自願將所有店基生財存貨以及放出賬面全部出盤與聯號記繼續營業除已訂立出盤據載明條件規定以前寶昌聯號之欠人人欠款項及擔保等情歸寶昌聯號負責理楚與聯號記無涉等情委爲證明外特委代表登報啓事等語前來據此合代啓事如上 事務所白克路一五六號 電話九〇九八三號

吳象賢律師代表洽泰南貨號周瑞卿通知張景良啓事

茲據洽泰南貨號周瑞卿聲稱本號生財貨物前由吳退安介紹推盤與張景良君張君亦願受盤自立約之後張君即將全部生財貨物接收並親赴貴律師事務所根據草約簽立正式契約等語是推受盤契約業經雙方意思合致而成立張君自應依約履行以符契約規定茲閱本月十八日民報張景良君啓事詭異查當日議定盤價計洋六千五百元張君負責了理一切債務今稱一千四百元恐係出於錯誤又查押櫃本不在盤據以內而房屋續租亦係受盤人自身之事與出盤人何與今張君對於應行了理之未了債務迄不理楚約自己橫生枝節反謂人枝節橫生實屬不當應請貴律師代表登報通知張君即日依約履行以免自受損失等語前來用特代表聲明如上 事務所大陸商場 電話九一二四一

潘浙律師代表宋寶才 崔玩分 訂婚通告啓事

茲據上開兩當事人到所聲稱雙方年齡早屆成年均未與外任何人訂婚茲由蔡雲翔宗文義二位介紹訂立婚約委爲登報通告等語前來據此合代通告如上 事務所愛文義路道達里五號 電話三三二二一號

律師侯宗泰代表韓國楨 錢秀娥 脫離友誼關係聲明

茲據韓國楨錢秀娥來所聲稱雙方前因由友誼而發生關係今議對於以前所立之筆據以及合影照相等物各自調還從此脫離關係永解糾紛委任代表登報聲明前來本律師據此代表登報聲明如上 事務所上海西門外方浜橋壽祥里念六號 電話南市二三九〇六號

公明盧峻律師 法律事務所 方積蕃 王顯湘 律師代表老通裕糟坊推盤 老通裕記糟坊受盤聲明

茲據上開當事人聲稱老通裕糟坊所有上海法租界小東門大街老通裕總號及南市關橋南首永安街北號高橋分號又作坊所有一切因無意營業自願將該總分號店坊之店基生財商號存貨出盤與老通裕記繼續營業所有以前欠人人欠各款自行理直與受盤人無關除另立推受盤據外應請代表登報聲明如右 事務所南京路二六二號 電話九六九四四號

王德魁律師代表義品銀行警告張信華

茲據義品銀行聲稱張信華承租本行東鴨綠路親仁里第三十二號房屋積欠九個月房租計國幣二百四十六元九角六分於二月十九日將屋內所有動產盡行搬走避匿無踪爲特委託貴律師代表警告等語據此合行代表警告如上 事務所貝勒路梅蘭坊三一號 電話一八二五六號

王德魁律師代表義品銀行警告李福林

茲據義品銀行聲稱李福林承租本行甯米路廿世東路口振興坊第七號房屋積欠六個月房租計國幣一百十四元於念四年十二月三十一日將屋內所有動產盡行搬走避匿無踪爲特委託貴律師代表警告等語據此合亟代表警告如上 事務所貝勒路梅蘭坊三一號 電話一八二五六號

王德魁律師代表義品銀行警告陳沛昌

茲據義品銀行聲稱陳沛昌承租本行歐嘉路存德坊第十六號房屋積欠八個月房租計國幣二百五十一元〇四角於二月十三日將屋內動產搬走僅餘破壞不堪零星傢俱避匿無踪爲特委託貴律師代表警告限該陳沛昌於五日內出面理清如逾限不理除將屋內傢俱定期拍賣以補欠租外並將該號空房收回另行招租以免損失並重其餘欠租仍請依法訴追等語據此合亟代表警告如上 事務所貝勒路梅蘭坊三一號 電話一八二五六號

王德魁律師代表義品銀行警告王信友

茲據義品銀行聲稱王信友承租本行歐嘉路存德坊第十四號房屋積欠十個月房租計國幣三百十三元於二月十五日將屋內動產搬走僅餘破壞零星傢俱避匿無踪爲特委託貴律師代表警告限該王信友於五日內出面理清如逾限不理除將該號屋內傢俱定期拍賣以補欠租外並將該號空房收回另行招租以免損失並重其餘欠租仍請依法訴追等語據此合亟代表警告如上 事務所貝勒路梅蘭坊三一號 電話一八二五六號

王德魁律師代表義品銀行警告費鴻源

茲據義品銀行聲稱費鴻源承租本行歐嘉路存德坊三五號房屋積欠九個月房租計國幣二百八十一元七角於二月十三日將屋內動產搬走僅餘破壞傢俱避匿無踪爲特委託貴律師代表警告限該費鴻源於五日內出面理清如逾限不理除將該號屋內傢俱定期拍賣以補欠租外並將該號空房收回另行招租以免損失並重其餘欠租仍請依法訴追等語據此合亟代表警告如上 事務所貝勒路梅蘭坊三一號 電話一八二五六號

沈維寶律師代表業廣地產公司警告唐士璋啓事

茲據上開當事人來稱查唐士璋前租賃本公司房屋欠租金三千九百六十元業蒙江蘇上海第一特區地方法院判決照數償還並執行在案今該唐士璋自經法院判決後始終不將欠租付清其人避而不見查無落處實屬有損債權爲此委託貴律師代表登報警告該唐士璋卽行出來理楚否則祇有聲請法院強制執行幸勿自誤等語前來據此本律師合代登報如上 事務所仁記路一〇〇號 電話一八三七四

張秉鋆律師代表元吉慎 沈元吉 許志大 冶坊業 爲訂立同業議規通告

茲據上開各坊法定代理人等來稱查滬南冶坊一業由來已久惟以同業過少尚無同業公會之組織然於同業福利實有共存互助之必要其於同業規之訂立尤覺刻不容緩爰經一集議在未經成立公會以前關於出貨之平均定價劃一悉遵議規辦理以後客家購貨一律依照發票所開之價目計算不得於結賬時再行折扣如有違背卽依議規處罰除訂立規約委請證明外應請登報通告等語據此合代通告如上 事務所愛多亞路中匯銀行二樓 電話八五七三八號

吳權律師代表源記經租賬房催告承租人支付租金啓事

茲據源記經租賬房代表人聲稱順記德昌杜順興黃永昌王發昌湯義記劉發祥顧振昌朱開一翁仁記鴻生泰李叔昌德豐森朱和尚金迪卿冶興源盛新蕭明泰協昌明華順同泰胖長昌泰永昌泰廣發胖三山園慎泰四而樓大西藏旅社林夢蝶凌復初白牡丹同豐福和中南汪裕泰晉祥福陳天一世界皮鞋公司黃世康周胖生匯通維羅公司等承租人欠租不付又以源記新世界名義出租與國際公司廣告地位亦欠租不付除致函催告外再請律師代表登報通告限各承租人於三日內卽將欠租清償否則卽依法訴追等情據此合亟代表登報通告如上 事務所海寧路新疆路天鑫里十一號 電話本市四一七九八號

陳醒民律師代表大陸飯店全體緊要職工啓事

茲據上開當事人等來所聲稱頃閱民新兩報載有王梓康會計師代表大陸飯店宣告清理並代召盤通告殊深詫異查同人等於民國二十四年八九月間因大陸飯店經理陸德昌甜言蜜語之誘惑並鑒於謀生之匪易受雇入該飯店每人繳納押櫃國幣五十元一百元及二百元不等當由陸德昌簽給收據爲憑詎知該飯店開幕未久卽告停頓內中職工推派代表提出嚴重責問陸德昌初則一味虛約時日定於念五年一月二十八日照常營業嗣又藉詞展期至二月八日但屆期竟避匿無蹤以致無從交涉今閱報載宣告清理並召盤陸德昌意圖吞沒全體職工保證金已爲不可飾掩之事實職工等爲本身利害計除委請貴律師依法進行法律程序外並對王梓康會計師王良慶律師代表大陸飯店清理並召盤一節反對等語前來今亟代爲登報聲明如上 事務所敏體尼蔭路58號 電話80881號

張德欽律師代表朱錦文君啓事

頃據當事人朱錦文君聲稱前於民國念三年二月一日以錦倫公記名義與申報館所訂承銷白黑破等紙合同茲居期滿業經將合同解除茲因一和軒君返粤已久不知其住址所在爲此登報通告望卽迅速回申面算一切賬目以資結束特請貴律師代表登報通告等語前來合亟據情代表登報如右 事務所愛文義路二一八弄四號 電話三三五一五號

方剛律師受任湯森林常年法律顧問

茲由滬西孫家宅湯森林聘任本律師爲常年法律顧問嗣後如有損害湯君信譽及享之法益者本律師當盡法保障之此啓

蔡疏影律師受任宋萬福常年法律顧問公告

上開當事人自被蘿春閣茶館解雇後已入壽蓮閣爲正當本律師現受爲常年法律顧問嗣後如有侵害其法益者本律師當盡依法保障之責 事務所蘿坡賽路一九〇號 電話八〇六四〇

律師黃煥昇代表丁桂瑛女士與王鳳璋脫離同居關係啓事

茲據當事人丁桂瑛聲稱被王鳳璋誘惑同居初尚相安近來驟變常態時或辱罵時或毆打虐待不堪難同居除投醫院驗傷外爲特委託代表聲明脫離同居關係等情前來合亟據情代表登報聲明如右 事務所嵩山路二十一號 電話八四二六二

江蘇上海地方法院公告 第二〇二號（鍾高氏等破產案）

爲公告事查本院受理念四年度破字第四號債務人鍾高氏鍾榮貴鍾金貴聲請宣告破產一案業經本院裁定准予宣告破產在案茲將本案債務人之姓名住址及破產管理人處理破產事務地址暨申報債權期間第一次債權人會議期日處所分別列後除已知之債權人另以通知送達外合行公告週知仰各債權人務於申報債權期間內帶同證明文件前往破產管理人處理破產事務地址申報債權並於債權人會議期日到場參加會議切勿自誤逾期不申報債權者卽不得就破產財團受清償又債務人及其他持有破產人之財產者不得對於破產人爲清償或交付其財產並應卽交還或通知破產管理人特此公告 一鍾高氏鍾榮貴鍾金貴名住址 二破產管理人姓名及處理破產事務地址 會計師事務所設白克路永年里一一號三 申報債權期間自中華民國念五年二月十七日起至三月念日止 四第一次債權人會議期日 中華民國念五年三月十四日 五債權人會議地點本院

中華民國念五年二月十七日 院長駱通

日本總選舉開票 民政黨大佔優勢

無產黨進展亂政黨陣容 鈴木竟遭落選殊出意外 政友會第一黨難望實現

同盟社二十一日東京電 自本日午前八時起開票之總選舉結果・在全國國民注視中・漸次分曉・但開票進行中・同時惹起各地意外之波瀾者輒爲無產黨之進展・實足以攪亂既有政黨陣容・到處獲得最高得票・在總數上雖尚未成爲問題・而此輩無產黨新人物之勝利・其勢頗出於意外・故遭落選者・尤以政民兩黨之前任議員居多・頗堪注目・至政民兩黨之鬥角、在二十一日中開票結束之六十二區、二百三十九名之定員 當以民政黨稍佔優勢・郡部區之開票・待明日舉行・究竟是否與黨勝利、或仍由在野黨維持其舊有勢力、現尚難預揣也、

同盟社念一日東京電 第一日選舉開票之情形民政黨及無產黨之新人物頗多榮冠・在野黨之政友會居於次席・極形悲觀、但第一日之開票區原係民政優勢之市部爲中心、故其成績自不能表示意外之挽回力・則政友第一黨之舊夢或被破裂、亦未可知、但所謂第一黨、其數相差甚微、至此次得票最多者、劈頭以無產黨加藤勘十氏之五萬三千餘票、極爲一般所注目云、

電通社念一日東京電 今日下午六時止、各派之當選者如下、政友會、四八、民政黨、八〇、昭和會、五、國同、四、社大、一二、中立、六、其他、一、民政黨占絕對優勢・其他社會大衆黨亦頗見活動・又其中新當選者四五名、舊一百十一名、新人物殊少當選、

電通社念一日橫濱電 神奈川縣第二區之政友會總裁鈴木喜三郎・開標結果・因得票較少・竟落選・實出意外・

同盟社念一日東京電 總選舉既以二十日完畢投票、除北海道東北山陰地方之一部有降雪外、全國天候極好、交通事故較少、選舉民踴躍投票、然政府嚴重取締買收投票、訪問私人自宅等行爲之結果、棄權率達百分之二十六、而都市方面之棄權率尤多、卽京都百分之四十二、大阪百分之四十、東京百分之二十七、均爲空前未有數目、六大都市中除名古屋一市外、棄權數均比上次有增加、

同盟社念一日東京電 截至二十一日午後十一時現在當選之各黨派人數如左、

民政	一〇二	昭和	一一
政友	七九	國同	三
社大	一五	其他各派	三
合計	二二二	中立	九

美濃部博士遭暴客狙擊

右脚中彈無重傷 暴徒係右翼律師

華聯社念一日東京電 日本法學界之權威者美濃部博士、因其天皇機關說、受軍部之不滿、並數次受右派團體之警告及告訴、然博士以學者之良心、不顧變節、拆回自己之學說、故目下在隱棲中、但突於今日上午十一時被暴漢狙擊、右足受傷、現入帝大治療中、據帝大醫學部發表、博士之身體雖然衰弱、但經過良好、又狙擊之犯人小田十莊氏、福岡縣人、爲律師、與右派團體有關、身上帶有斬奸狀一張、自居國士云、

路透社二十一日東京電 美濃博士之兇手、名小田、現年三十一、無正當職業、今晨十一時三十五分、持介紹函往見美濃、甫入室、卽探囊出槍、連放數彈、美濃左腿受傷、大聲呼救、警察聞訊入室、向兇手開槍、兇手傷勢頗重、旋送入警署、受長時間之盤詰、美濃入醫院療治、但傷不重、

同盟社念一日東京電 狙擊美濃部博士之犯人小田十莊持博士助手之介紹信、會見博士、美濃部博士在樓上客廳接見、談話時、小田忽以手槍對博士發射、子彈中其右脚、因博士舉聲呼人、從事警戒之警官趕到、與犯人惡戰、聲傷其人、遂加逮捕、美濃部博士卽時抬入帝大病院治傷、與生命無關、犯人解至田無警察署傳訊中、據供現無職業、曾與召翼團體大刀社有關係、

大阪地震

盛傳非常激烈 謠諑繁興實施戒嚴 債市混亂旋卽平靜

路透社念一日東京電 大阪地震歷時九秒三、起火十餘處、但卽經撲救、並未延燒、電話電報均被擾動、有工人三名在一高烟囪工作、被震墜地殞生、並有一處因山石傾瀉、壓死十一人、

路透社念一日東京電 今晨七時零七分（中國海濱時間爲九時零七分）大阪有劇烈之地震、數處起火、交通阻斷、死傷人數、現尚未悉、今晨證券交易所與棉花交易所均未開市、

路透社念一日東京電 神戶亦覺地震、名古屋亦微微覺震、神戶似僅有小損失、惟聞大阪死傷頗多、

華聯社二十一日大阪電 今日上午十時十分左右及下午一時五分、大阪地方發生大地震、據大阪府警察部之發表、其被害程度、相當重大、被害區亦不小、民心不安及謠言之傳布極甚、警察部特於今日上午十一時組織二百人之特別警官隊、特別警戒市內外、取締謠言、再者神戶地方亦感有地震、但並無被害云、

電通社二十一日東京電 今晨七時十分大阪地方之地震、當地因一時盛傳非常激烈、致股票市面一時混亂、後接並無被害之公報、遂歸平靜、又有傳稱大阪三品市場停止交易等說、亦完全無稽、

同盟社念一日東京電 據中央氣象台發表念一日午前十時零八分近畿地方發生稀有之地震、但東京方面毫無所感、震源當在大阪與奈良縣境界之金剛山麓大和川流域附近地震與去年七月二十二日靜岡地震之程度略同、尚未能認爲係所謂大地震、而其強震區域爲近畿地方、震區較狹、弱震區域西自岡山方面東至濱松、微震區域達別府方面、東至三島、近畿地方因地盤之強弱、故其震度亦有大小之差、大阪京都和歌山奈良縣等處震度較強者居多云云、

北路戰事中止 阿軍暫退卻

英將經濟援助

哈瓦斯社念一日阿國京城電 陸軍部長慕魯古埃泰將軍、頃由北路前敵電達此間、據稱、瑪[illegible]勒城南方恩台爾達城戰事、業已中止、阿軍因戰略關係暫行退卻、此役自二月十二日至十七日之間、阿軍共陣亡一百四十七員名、受傷二百六十八員名、意軍死傷較巨、並有伊里特里亞土著兵一千五百名、向阿軍投誠云、

哈瓦斯社念日倫敦電 據可靠方面消息、外務部專家近曾研究對於阿比西尼亞國能否以切實有效之方法、在財政方面予以援助、俾得淨購軍火、以增強其抵抗力量、嗣因此項計劃、實行殊多困難、故卒予放棄、（按阿國近曾向國聯會要求在財政上予以援助、但爲國聯會婉辭謝絕）現方研究一種經濟上援助阿國之計劃、其法係以粮食接濟該國、但據消息靈通人士所稱、此項計劃亦將失敗云、

法衆議院討論法俄互助條約

意見紛歧下週續辯

哈瓦斯社二十日巴黎電 急進社會黨前黨魁赫禮歐本日在衆議院發言爲法俄互助條約辯護、謂「關於集體安全制度蘇俄所抱旨趣、與吾人初無二致、吾人對於一國之外交政策、萬不能以內政之觀察爲憑、而輕下判斷、夫有法俄互助條約之後、則法國對於中歐方面所負之責任、當可稍予減輕、此固無可否認者也、且自蘇俄加入國聯會之後、該國代表對於國聯會一切事業、靡不協力以赴、此其誠意、爲余所深信、至於法國則於仲裁安全與縮減軍備之主義、允宜竭忠矢守、始終不渝、—赫禮歐嗣言法俄兩民族、應捐棄嫌隙、和諧無間、謂「彼蘇俄者地廣民衆、在智識方面、儘有發展之餘地、余忝爲法國革命之嫡嗣、是以深望法俄兩大革命[illegible]歸於和諧也、夫法俄互助條約對於任何國家、既無所妨害、無所威脅、其締訂也、並未軼出國聯會之範圍、而於羅迦諸公約之規定、亦相符合、吾人在中歐方面、責任可因以稍紓、法俄兩大民族可因以接近、余之所以要求衆院諸君予以通過者、職是故也」云云、詞畢、衆院卽宣佈散會、定下星期二、繼續辯論、

英倫銀價 近遠期略跌

路透社二十一日倫敦電 今日銀價略跌、近期價爲十九便士七八七五、遠期價爲十九便士七五、今日下午一時、倫敦對紐約之匯價如下、英金一鎊、合美金四元九角九分一八七五、美金一元、合英金四十八便士〇七八、

英下院紛紛詰問 意報披露祕密計劃

下星期一暫緩討論他事 將專辯論全部外交問題 然後考慮海陸空軍預算

路透社二十一日倫敦電 據今日非官場調查之結果、羅馬意報所披露之英殖民部次官馬斐祕密報告書、實係意國以不正方法而取得者、英外相艾登將於星期一日在下院說明此事、下院開政府或將決定公布此項文件、

路透社二十日倫敦電 今日詰問報紙披露英國國防計畫事、首相包爾溫答稱、國防計畫並未洩露於外、報紙所載僅以有知識的預測、及事實的認識爲根據、渠見報紙所載者、苟渠有尋常新聞記者之地位與知識、渠亦能撰之、國防計畫不久將在國會中宣布其中載有調整海陸空三部工作之程序、而注意此三部在此程序中之適當職務、至於統率權之性質、程序、則必須有伸縮性、且須酌視環境需要可不斷的修改、但任何長時期之程序、渠非俟辯論國防時未便詳言之、云、議員有以軍備購價增高爲詢者、包爾溫答稱、空軍定購合同載有購價一條、今後仍將依此辦理、以免承辦者在海陸軍合同中獲有逾分之利益云、包爾溫又稱、渠將於星期一日、勸議下院暫緩討論他事、俾專辯論外交問題、渠希冀此項辯論午後九時半可畢、然後考慮海陸空軍之追加預算云、

路透社二十日倫敦電 今日下院議員紛紛向首相包爾溫詰問意報登載一九三五年六月殖民部次長馬斐祕密報告書、內言英國對意在阿權利之態度、並謂意國在阿與英國利益並無重要關係事、保守黨邱吉爾欲知倫敦部務何以洩露於外、工黨藍斯倍稱、如星期一日以前、下院[illegible]外交事件之辯論、包爾溫答稱、今晨甚忙、未閱報紙、渠將注意此事、但目前事件未能置答云、

政院會議通過 市區公有土地清理規則
原訂處理溢地章則一律廢止

京訊、各市區公有土地清理規則、前經財政部長孔祥熙、內政部長蔣作賓、南京市長馬超俊、會同審查竣事、經前日行政院會議通過、不日即由國府頒布施行、茲錄該項規則全文如下、

無主土地依法公告

第一條、各市區公有土地及無主土地、得依本規則清理之、第二條、辦理土地登記地方、逾期無人申請登記之土地、應由主管地政機關視爲無主土地、依登記法規公告、如期滿無人提出異議、即作爲公有土地登記、前項公告期間、如有異議、應俟依法裁定後、再爲登記、第三條、申請爲土地登記、其證明文件、四至不明或不符者、如測量所得面積、超過證明文件所載折合畝數、得就其超過之面積、作爲公有土地接收並登記之、但超過部分、不及原面積十分之一、並無糾葛情事者、得准原占用人照時價、補繳契稅登記、

面積超過補繳契稅

第四條、申請爲土地登記、其證明文件、四至明確且相符時、應依土地法施行法第二十三條之規定辦理、但測得面積超過證明文件所載畝數、達三分之一以上者、應就其面積超過部分、照時價補繳契稅、第五條、證明文件未載面積、或載不能推定畝分時、如四至相符、並無蒙混侵占糾葛情事、得就其實測面積登記之、第六條、土地證明文件遺失時、如有其他明確證據、合於當地補發土地證明文件法規之規定者、得申請補發、

如係侵佔應予劃除

第七條、辦理土地登記期間、無主土地、經人民和平繼續占有、合於民法第七百六十九條或第七百七十條之規定、並由人民申明占有經過情形、經查屬實時、應爲登記所有權、前項占有之土地、應照時價補繳契稅、第八條、登記土地時、有一面毗連公有土地時、如實測面積超過證明文件所載折合畝數、並經查明確有侵占情事者、其超過部分、應予劃除、再爲登記、第九條、尚未辦理土地登記之地方、遇有無主土地、得由主管地方政府準用土地登記法之規定公告、暫作公有土地接收、但以後如有提出證明文件、主張自己權利、仍應俟依法裁定辦理、

單行章則停止適用

第十條、本規則施行後、各省市原訂關於處理溢地之單行章則、一律停止適用、第十一條、城鎮及其他繁盛地方理辦土地登記時、得呈准行政院適用本規則之規定、第十二條、本規則自公布日施行、

兩浙草定 整理鹽區計劃
視察團今赴浙西視察

杭州通訊、財部鹽務稽核總所組織之兩浙鹽區視察設計團團長曾仰豐、團員楊勤、與黃伯棠、吳尙志等四人、抵杭後、即與兩浙鹽運使周宗華等會商整理鹽區方案及經費等問題、擬將十八處狹小鹽場裁撤、僅留餘姚、岱山、南沙、黃岩等四大鹽區、實施整理、需費三百八十餘萬元、將來稅收可增至二千餘萬元、茲悉兩浙鹽區視察設計團一部份團員、昨日赴浙東各鹽場視察、藉資收集材料、以便設計、鹽運使周宗華昨晚六時假中行別業歡宴該團團員、到團長曾仰豐及其祕書汪某等、被邀作陪者有教育廳長許紹棣、省府祕書長黃華表、省黨部委員王廷揚、方青儒、羅霞天、及兩浙鹽務稽核所、幫辦唐榮沿等十餘人、至九時始散、據悉曾仰豐等連日與周宗華等會商整理兩浙鹽區計劃、草案大致巳告完竣、俟今日將再作一度之研究、曾氏定念二日赴浙西各鹽場視察、然後返京向財政部報告、並貢獻整理兩浙鹽區之意見、

又訊、兩浙鹽運使署爲杜絕私銷、救濟鹽民、正在計劃將各大鹽區劃出一部、築塘養淡、化鹽爲農、惟推行之前、不得不審愼從事、故今年或不及種植耐鹹性農作物、但建設廳以浙江全省土地有一萬五千萬畝、而耕地祗佔五千萬畝、其餘荒地沿江濱海之處、可以墾荒植棉者、不下三百餘萬畝、養淡種植、以盡其利、實爲當今要務、故今年決定先在海鹽湯家潭廢鹽地、設置墾荒植棉模範區、從事實驗、因該處一帶鹽地、荒廢巳久、早籌養淡、開墾之後、即可種植、俟辦理著有成效時、再在各縣妥籌墾荒植棉事業之進行、今年擬在海鹽湯家潭廢棄鹽地先行試種馴化美棉二千畝、組織墾荒植棉模範區負責主持、設主任一人、由棉業改良場派員兼任、綜理全區一切事宜、指導員兼總幹事一人、幹事兼推廣員一人、推廣員若干人、工程員一人、治蟲與合作指導員各一人、幹事助理幹事各若干人、由鄉鎮保甲長分別兼任、此項計劃、一俟呈准黃兼廳長後、即可實施、開該區除從事墾植外、並須負責調查本省濱海鹼地沿江沙地情況、以供將來大規模墾殖設計及實施之資料、而同時對於本省各地民營棉墾事業、加以指導或代爲設計、

又訊、建設廳頃奉省令、准兩浙鹽運署函、此次初步裁廢鹽場、計有黃灣、鮑郎、玉泉、蘆瀝、長亭、金山、南鹽、海沙、穿長、三江、清泉、東江十二場、在各場裁廢之先、除將產滷區境令飭各場局詳細履勘外、並請轉飭各關係縣長、凡關於改鹽歸農事宜、隨時協助場局進行、建廳昨特分令海鹽、平湖、象山、鄞縣、鎭海、甯海、平陽、上虞、紹興等十縣長遵照辦理、協助進行、

皖南殘匪內訌
被迫羣衆覺悟來歸 四縣趕辦善後工作

（蕪湖快訊）皖南宣甯涇旌等縣邊區殘匪、在我阮旅長所統率之大軍及保安團隊數次圍剿、該匪部業巳瓦解、少數殘餘向深山逃竄、一月以來、計收復村鎮、三十餘處、救出難民無數、剿匪工作、極稱順利、至最近數日情形、據宣城傳來可靠消息、阮旅長於十七日午刻接得駐防涇境壩頭之所部第一團電告、十六日據自首人報稱、壩頭一帶殘餘匪孽、經我軍痛剿後、有匪念餘名潛匿該處、附近古北冲口山上、當派隊前往圍剿、盡皆捕獲、無一漏網、并繳得鋼槍七支、手槍十餘支等語、又宣城縣府接得剿匪闊隊電話報告、殘匪近以大軍兜剿、損失甚巨、加之曩日匪徒抓往担任跳高跑交通之羣衆、現經我軍施以寬大、爲懷不咎既往之政策、多巳覺悟來歸、故各處零星散匪、大半失去聯絡、且匪部又以皖派贛派發生內訌、各懷猜忌、有在匪方担任重要工作之汪淇及贛人李某、於十七日各率一部份匪徒、攜帶槍支、向我駐溪口部隊投誠、匪勢窮蹙、於此可見一斑、關於善後工作、由四縣辦事處主任龍炎督率主持、龍氏頃鑒於各收復匪區、亟須前往趕辦善後、藉收安定地方之實效、特於十八日率同全部工作人員、推進涇境丁王殿辦公、俾便就近處理一切云、（十九日）

又訊、本省太平、石埭、涇縣殘餘匪跡之匪、近月來、遭受國軍、省軍、縣隊合力分道圍剿、四散逃竄、主要次要匪首、諸多授首投誠、被匪擾害區地民衆、相率歸耕安業、省委之肅反專員張劍化、奉命派赴太平、轉往石埭、涇縣、湖南一帶、處理收撫盲從匪衆、予以感化、記者今日（二十）得宣城消息、謂涇、太匪區收復、匪患巳平、近有一股逃匪、沿涇邊竄入甯（國）宣（城）交界亂山中、該股約分數組、宣境長鞍尖、東西牛坑、西谷山等處、迭有警報、本省調來保安第五團隊部、由大隊長江現統率、分排兩個行伍、進向下閣、馬鞍尖東西牛坑、嚴密搜捕、大隊附龍毅、另率一中隊、會同省府加縣之特務連、循溪口、孫家埂、張家灣、折指西谷山、與江隊迎合夾擊、沿途各山嶺、山腰、各坑底、併予查緝、同時由東牛坑、攀越崇嶺、眞下西牛坑、先後拿獲赤匪十八名、僞區委書記胡派義等多名、現時匪區民衆、紛紛遷出、該團全部、此時謁力依山抄查中、第九區行政專員兼宣城縣長曾塞、刻正協同剿部、趕辦善後、收容難民、據查巳收人數、約近萬餘、本月十九日、查有僞中心縣組織部長玉曉南、僞宣傳部長潘金印、僞青年團宣傳部長僞守根、僞宣涇區委書記王華彬、術守一等帶領匪衆八十餘名、攜手槍三支、直赴宣城縣府投誠、開係迫於軍力猛攻、分化來歸、經縣署略訊、解交駐縣程王二肅反專員處理、

贛垣商業衰落
倒閉達三百五十餘家

南昌通信、江西去年經濟恐慌、爲從來所未有、本當經濟中心之南昌市商店倒閉者達三百五十餘戶之多、記者特向各方調查、約數如下、中西藥業五戶、煤炭業三戶、劇團電影業二戶、簡帖級業五戶、軍用服裝三戶、屠業六戶●中西菜館業十戶、旅棧業念三戶、公寓十二戶、瓷業三戶、輪船業一戶、布業八戶、綢緞布疋棉紗業十二戶、蘇廣雜貨業十八戶、染業七戶、漆業三戶、米業十七戶、水酒業八戶、丁燒酒業四戶、南貨京菓業念四戶、竹木業念三戶、線業六戶、金銀業五戶、麵館業卅一戶、油條

清湯業清茶業十九戶、印刷業三戶、膠皮車業六戶、書業三戶、鹽業三戶、轉運業一戶、豆腐業三戶、蛋業一戶、特貨業六戶、猪行業三戶、豪磨一戶、鞋業十一戶、玻璃業二戶、袜畫雕刻業五戶、筆墨業一戶、理髮業四戶、鑲牙業一戶、烟業五戶、電料業三戶、棉花業三戶、鷄鴨業二戶、香業一戶、雨具業一戶、估衣業一戶、建築業二戶、肥皂業一戶、共三百五十五戶、其中因生意冷淡而歇業者九十四戶、虧本歇業者二百零四戶、負債倒閉者七戶、其他原因者五十戶、

小言
蓄婢登記　（蕉）

現在蓄婢是要登記了；蓄婢者要無條件把婢解放，恢復其自由了。

我頗憂慮以後蓄婢者，必根據登記辦法第七條之規定，誑報其婢女，均已成年，均改爲雇傭關係；傭資則代婢貯蓄，實際上則吞沒之，婢如故，奴隸如故。

各地蓄婢之風極盛，婢之醜者，終身被奴使；美好者，則率爲主人所姦淫。

故我希望公安局及司法機關對於蓄婢登記應注意此二點。如誑報婢之年齡，而覇佔或吞沒其傭資；或被主人姦淫者，則應特加嚴厲檢舉處罰。否則雖登記，仍有流弊。

常熟破獲積案劇盜
起出贓物二百餘件

常熟通訊、去冬在郭戈枕鄉一帶、結夥搶封、殺傷事主、犯案十餘起之劇盜王廈二、桑根榮、及嫌疑犯徐根松等、頃經公安局偵緝隊捕獲、並在橫涇後街桑根雲家中、起出贓物、金銀飾物及衣服用具等、約有二百餘件、先是公安局購得眼線、於日前派探至滬、在閘北捕獲劇盜王廈二、又偵訊後、歸途在橫涇捕獲桑根榮、併在上海班輪、獲徐根松、於二十日一解送總局、旋又供出、尚有主犯一名、匿居滬上、當復派探前往緝捕云、

甬新江橋中斷
交通被阻正趕修中

（甯波通訊）本埠新浮橋橫貫甬江之上、計長四百餘尺、係用浮船二十六只、繫成十三排、上架木版、以渡行人、最近旅滬甬紳虞洽卿等、發起擬將該橋改建爲鋼骨水泥、可以活動啓閉、並定名爲央正橋、顧工程浩大、現正在初步測量之中、今日（二十）上午九時該舊木質橋身之浮橋、被永川輪靠埠不愼、觸及橋身、一時所貫之鐵鏈中斷、其南埂之第二排浮橋順水氽去、幸並未傾覆、行人得告無恙、惟此後新江橋之交通斷絕、行人須假舟楫過渡、現該橋經理公所、正在趕修中、

氣象報告

徐家匯天文台昨日下午四時三十分氣象預報云、山東周圍天曇而寒有雪及北至東風頗緊、揚子中游天陰寒有雨或局部之雪及北至東北風、東海上及此間各處有旋風、因有低壓經江西向東北東方進行之故、台灣海峽天雨有強烈之冬季時令風、又昨日下午三時前二十四小時內本埠氣溫最高四三·二、最低三四·九、去年同日最高五一·八、最低四四·四

教育與體育

史高托杯 東華對葡萄牙今決賽
—三時在逸園—
字林杯東華乙對優游乙重賽於申園

東華隊是去屆史高托杯霸主、本屆又征平羣雄、取得決賽權、定於今日下午三時在逸園與葡萄牙人決戰、以定錦標之誰屬、葡人在本季中、作戰精神頗好、確不宜輕視、東華處茲重要關頭、戴麟經東山再起、出任中鋒、李義臣調署後衛、策劃尙宜、兩强相逢、猛烈競爭、精采表演、是在意料中也、再有東華乙對優游乙之字林杯賽、上週戰成和局、今日在申園重賽、以決最後高下、亦大可注意也、茲將東葡兩隊陣容及各組秩序列左、

▲東華隊

陸鍾恩
李甯　李義臣
顧尙勳　馮運佑　周光中
曹秋亭　孫錦順　戴麟經　張金海　賈幼良

▲葡萄牙

麥克斯
巨維克脫　江山夫
塞規拉　A.考司坦　A.維克脫
恩達耶　L.羅射料　柯拉沙　G.考司坦　J.羅射料

比賽	組別	地點	裁判
葡萄牙對東華	史高托杯決賽	逸園	勃脫
巡邊員	辛克萊	陳吉祥	
東華乙對優游乙	字林	申園	
聖芳濟對臘克斯	字林複	跑馬廳	
西捕對法商	甲組	跑馬廳	
約翰對青軍	乙組	梵王渡	
震旦對俄軍	丙組	呂班路	
星光對公聯	丁組	虹口一	
國貨對葡萄牙	戊組	虹口二	

上籃結束賽

優游勝協興　五六對四九
海賊勝東華　四〇對二九
優游勝慕爾　三七對念二
羣毅勝猶太　六五對十二

上海籃球會、昨爲原定秩序之最後一夕、計有四場交鋒、海賊戰勝東華、成績與麥令相等、將定期決賽、以定甲組錦標、優游乙克服慕爾、與梁溪並肩、亦須決戰再爭冠軍、羣毅打敗猶太、茲將四場戰況、敍之如左、

▼海賊克東華　四零對二九

此賽也、咸希望東華諸將用命、一鼓作氣、將海賊擊平、使麥令得漁翁之利、並非惡此好彼、因乃賊縱橫巳多歲、該項盟主、宜有更易、藉增興趣、交綏之下、相持四分時、各無進展、忽而賊技大施、連獲五分、麋陸鍾恩得後方之傳遞、處處逢源、頃刻之間、以十三對七遙占高峯、數百觀衆、手舞足蹈、但在欣喜尙未甯靜中、卡生蘭茵攔路搶劫、由接近而平局、搭是休息時至矣、戰聲又聞、海賊更形兇猛、於其激增十分以後、東華方由陸連中兩球、銜沉悶、惟對方亦不甘相讓、又調入三位生力軍迎戰、於是爭扎益烈、東華處茲狂瀾既倒中、依然沉着抵抗、因賊勢猖獗、危局難挽、以二九對四零受挫、

西青排球
海青直落三勝麥令
▼今日乙組開始

八屆西青排球、甲組巳於十七日展幕、乙一及乙二亦將於今日開始、計有六場角逐、自下午三點三刻起至八點半止、昨晚女子甲組各一場、計午隊以二比一勝晨隊、海青以直落三勝麥令、

▲今日秩序

比賽	組別	時間
向隊對英華	[illegible]	三點三刻
俄軍對麥令	[illegible]	四點卅分
義奴源對俄僑	[illegible]	五點一刻
美中拉對英	[illegible]	六點正
海青對西華	[illegible]	六點三刻
[illegible]丞對蘇亮爾	[illegible]	七點半

海賊	擲	罰	犯	分
史規亞	四	三	一	十一
克密司	〇	〇	一	〇
[illegible]羅司	〇	〇	〇	〇
蘭茵	六	〇	二	十二
皮爾	三	〇	四	六
勃失沙	一	〇	一	二
卡利生	四	一	〇	九
白乃特	〇	〇	〇	〇
共	十八	四	九	四十

東華	擲	罰	犯	分
馮念華	三	三	三	九
陸鍾恩	二	一	四	五
陸鍾惠	〇	〇	〇	〇
陳祥龍	五	〇	三	十
孫寶慶	二	〇	二	四
陸鍾愈	〇	一	一	一
共	十二	五	十三	二九

海賊　上半時十六　下半時二四
東華　上半時十六　下半時十三

▼優游勝協興五六對四九

兩軍角逐、在二三穿梭中、優游馬芳梓孫惠培次第建樹、協興之周、丘、陳間亦立績、分數相較、是優游居先、於十分時後、王振綸四次犯規出場、瞿鴻律瓜代應戰、協興黎仁安及徐亨之努力、得昭蘇平反、相持至前半場完、仍被優游以二八對二三再列上風、

易場再戰、雙方陣容均有調動、而協興力謀光復、幾度衝擊、居然如顯以償、以卅五對三一再度抬頭、此際兩隊比數尅起鵲落、局勢殊形緊凑、誰勝誰負、正是撲朔迷離、令人難測、直至最後七分鐘內、協興後防一再疎忽、被許文奎穿蹈幾度、乃奠定大局、以五六對四九告捷、

優游	擲	罰	犯	分
孫惠培	十六	四	三	三六
張元吉	一	〇	〇	二
許文奎	一	二	〇	四
馬芳梓	六	〇	一	十二
王振綸	〇	〇	四	〇
瞿鴻律	一	〇	〇	二
童遇春	〇	〇	四	〇
共	二五	六	十二	五六

協興	擲	罰	犯	分
徐達亨	二	一	二	五
周達云	二	三	〇	七
丘廣澤	二	一	二	五
陳宗燮	六	一	一	十三
翁祺	一	一	一	三
黎仁安	五	〇	二	十
張錦祥	三	〇	三	六
共	二一	七	[illegible]	四九

優游　上半時二八　下半時二八
協興　上半時二三　下半時二六

▼優乙勝慕爾三七對念二

優乙	擲	罰	犯	分
胡有成	四	二	三	十
程貽澤	三	〇	二	六
張榮才	四	二	〇	十
陳鎮和	四	〇	二	八
王才高	一	一	一	三
共	十六	五	八	卅七

慕爾	擲	罰	犯	分
[illegible]	四	二	一	十
[illegible]	五	一	〇	十一
[illegible]	〇	一	三	一
[illegible]	〇	〇	三	〇
[illegible]	〇	〇	二	〇
共	九	四	九	念二

優乙　上半時十二　下半時二五
慕爾　上半時十四　下半時八

▼羣毅勝猶太六五對十二

羣毅	擲	罰	犯	分
雲玉林	[illegible]	[illegible]	一	[illegible]
陶祖培	[illegible]	[illegible]	三	[illegible]
潘紹生	[illegible]	[illegible]	一	[illegible]
吳志海	[illegible]	[illegible]	一	[illegible]
黃仰浩	[illegible]	[illegible]	二	[illegible]
[illegible]峯	[illegible]	[illegible]	〇	[illegible]
共	[illegible]	[illegible]	八	六五

猶太	擲	罰	犯	分
[illegible]	[illegible]	[illegible]	一	七
[illegible]	[illegible]	[illegible]	〇	〇
[illegible]	[illegible]	[illegible]	三	五
[illegible]	[illegible]	[illegible]	一	〇
[illegible]	[illegible]	[illegible]	二	〇
共	[illegible]	[illegible]	七	十二

上半時　羣毅六一分　猶太四分
下半時　羣毅四分　猶太八分

▼甲組甲乙AB兩部及乙一組成績

▲甲組

隊名	賽	勝	負	百分率
海賊	五	四	一	、八〇〇
麥令	五	四	一	、八〇〇
眞如	五	三	二	、六〇〇
優游	五	二	三	、四〇〇
協興	五	一	四	、二〇〇
東華	五	一	四	、二〇〇

（註）梵王退出

▲甲乙組A部

隊名	賽	勝	負	百分率
麥令	五	五	〇	一、〇〇〇
鷹隊	五	四	一	、八〇〇
大同	五	三	二	、六〇〇
七隊	五	二	三	、四〇〇
炮隊	五	一	四	、二〇〇
中山	五	〇	五	、〇〇〇

（註）大華取消

▲甲乙組B部

隊名	賽	勝	負	百分率
全黑	三	三	〇	一、〇〇〇
羣毅	三	二	一	、六六六
猶太	三	一	二	、三三三
華威	三	〇	〇	、〇〇〇

（註）青光滬江退出菲星取消

▲乙組一部

隊名	賽	勝	負	百分率
梁溪	六	五	一	、八三四
優游	六	五	一	、八三四
光華	六	三	三	、五〇〇
泰納	六	三	三	、五〇〇
快光	六	三	三	、五〇〇
友愛	六	一	五	、一六六
震旦				

（註）華光取消

▼今日全黑對麥令乙決賽

上海籃球會之甲乙AB兩部、轉戰迄今、奪得決賽權者、爲全黑與麥令乙兩隊、定於今日下午七時、在中國籃球房決戰、以定錦標、裁判員瞿鴻仁、呂萬馥、

二萬公尺長程跑 今日開始報名
地點大吉路市一體育場

本市教育局主辦之第四屆二萬公尺長程跑賽、定三月八日上午九時、在市中心區舉行、茲定今日起報名、至三月三日截止、報名地點在南市大吉路市立第一公共體育場、凡本市市民除代表各省市參加全國運動會、及以體育爲職業者外、凡男女年在十八歲以上者、均可報名參加、報名時須隨帶保證金二角、以便領取號布、查是項賽跑之生力軍王正林、張良及上屆冠軍本實山等、均曾代表滬蘇參加六屆全運會、本屆將受資格之限制、不能參加云、

中華足球滬青毅勇改期

中華足球會滬青對毅勇、本定明日三時比賽、現改在上午十時在原定場地舉行、

蘇教廳通令全省小學 兒童一律服用國貨
▲遵照方案切實施行

（鎭江快訊）江蘇省教育廳、前奉教育部訓令、以據全國兒童年實施委員會呈報、擬具兒童服用國貨方案、暨國貨兒童用品目錄各一份、請令飭各省市教育廳局、轉飭所屬遵照方案、切實施行等情、茲悉教育廳奉令後、特於昨（念一）日令飭各縣教育局轉飭所屬各小學遵照、茲覓錄其方案誌後、

小學兒童服用國貨辦法　㊀全國小學不論吃的、穿的、用的、玩的、用的東西、一律服用國貨、都依照本辦法、㊁國貨以國產原料、並由本國製造的爲標準、㊂兒童採用物品時、應先參閱兒童用品調查錄、此項調查錄、由全國兒童年實施委員會調製印發、㊃家長購置用品時、應遵重兒童意見、一律採用國貨、並以兒童用品調查錄爲根據、㊄家長要購買非國貨用品時、兒童應婉言辭謝或阻止、㊅給與兒童之贈品、應一律以國貨爲限、非國貨時兒童應拒絕收受、並隨時加以考查、㊆家長教師應時常鼓勵兒童服用國貨、㊇學校兒童應常勸導非學校兒童服用國貨、㊈市上發現非國貨兒童用品時、學校應發佈告、通告兒童應互相警誡、㊉每一小學均應組織一兒童服用國貨團、全體學生均爲團員、以調查國貨用品介紹全體團員並監督團員服用國貨爲宗旨、⑪規模較大之學校、秉承總團辦理第十條規定之工作、⑫各學校兒童服用國貨團、得訂定獎懲辦法、對于認眞服用國貨之團員、予以獎勵、否則予以懲誡、⑬各校兒童服用國貨團、應由教師指導進行、⑭教育行政機關對於服用國貨成績優良學校應予獎勵、否則酌予懲誡、⑮其他詳細辦法由主管教育行政機關或各學校自行訂定施行、⑯本辦法由全國兒童年實施委員會通過後公佈施行云、

兒童服用國貨獎勵辦法　㊀各學校依照本辦法對於服用國貨成績優良之兒童予以獎勵、㊁兒童服用國貨應行獎勵事項如左、甲、完全服用國貨者、乙、勸導他人服用國貨有效者、丙、參加兒童國貨團服務成績優良者、㊂兒童服用國貨之獎勵辦法如左、甲、實物獎、一、酌給國貨用品、二、減免課業用品費、乙、名譽獎、一、頒給獎狀、二、記功、三、題名、四、宣揚、㊃兒童服用國貨之考核、由兒童服用國貨團及教師負責辦理、㊄考核兒童服用國貨應注意平時之觀察、並隨時加以記錄、㊅考核兒童服用國貨成績於必要時得舉行部份的或全體的總檢查、檢查結果應隨時公佈、㊆兒童服用新貨品時全校兒童及教師均應嚴密注意其是否國貨、必要時可加以檢驗、以爲一部份考核之成績、㊇其他詳細辦法可由各學校自行訂定、㊈本辦法由全國兒童年實施委員會通過後公佈施行云、

（又訊）蘇教廳爲使教育行政機關督導各校兒童服用國貨起見、特擬具督導辦法、並以兒童服用國貨成績列爲各校校長教職員考成之一、各縣教局於必要時應隨時派員分赴各校舉行抽查視察、考核兒童服用國貨團組織是否健全、工作是否切實及服用國貨有無成效云、

蘇教廳審核 各縣社教機關報銷
▲應審核部份已全部告竣 ▲合組辦公處昨日起撤銷

（鎭江快訊）江蘇省教廳前爲審核各縣社教機關報銷、工作繁忙、會同財廳會計委員會人員、合組臨時辦公處於該廳、以資加緊工作、而期迅速完成、茲悉關於教廳應審核之部份、巳全部告竣、僅關於財廳單獨審核者、尙未完畢、合組辦公處昨日起巳撤銷、財廳會計委員會人員、仍回財廳趕辦未完各件、即可全部竣事、

滇省實施 苗民教育
▲以通習國文國語爲主

雲南省自經中央決定在二十四年度邊疆教育補助費項下撥給九萬元後、該省教廳以二千萬元設立苗民小學、二萬五千元培養苗民師資、其餘作爲義務教育經費實施辦法、擬就苗民聚居教育向不發達之滇統一之地方、（如滇中道區、蒙自道區、及沿邊一帶、騰永西南一帶、東磐江流域、其他各地四十餘處、）推廣設學、勸導就學、俾當地教育文化程度、逐漸增進、與內地相同、並於德欽、（阿墩子）騰越、緬甯、武定、開化等處、設省立簡易師範、並設附屬小學、於中甸、維西、福貢、瀘水、碧江、龍川、蘭坪、梁河、盈江、貢山、甯江、大順、麗江、鎭越、瀘西、金平、河口、邱北、南嶠、雙江、滄源、設立小學、並辦一年至二年之師資訓練班、（上列應設學校、除開化外、一律於本年二月成立開學上課）此項苗民教育、以通習國文國語爲主、但爲教學便利計、於學習之初、得兼用土語、以明逐漸改正云、

徵求國民經濟建設方案
▲定四月十五日爲截止期

中國經濟學社、自於去年在京滬平津漢各地、徵求國民經濟建設方案、限期本年四月十五日截止、茲因當時所公佈之規則甚爲簡單、該會特再公告、凡應徵者、無論屬稿否、先將綱要及本人姓名地址、早爲寄該社、如或裁不合、則該社即可於本月內函告修正云、

明日上午放映兒童電影

本市兒童電影推行委員會、主辦之兒童電影、自開幕以來、每星期日放映兒童電影一次、本星期日爲第四次、仍在上午十時、分區放映、東區爲東海戲院、西區爲西海戲院、南區爲榮金戲院、北區爲世界戲院、中區爲金城戲院、各片均適合於兒童觀覽、售價亦特別低廉云、

上海租界納稅會發表 電話問題報告書
瀝述對本問題爭持經過 今日下午四時開會討論

上海租界納稅華人會、定於今日(念二)下午四時、召集執行委員會、討論特區電話按次收費問題、該會並於昨日發表關於特區電話價目問題報告書、以供關心本問題者之參考、

原報告書如下 查上海電話公司完成自動電話(越界馬路未完成)、後卽向公共租界工部局申請按照合同加價、用戶羣起反對、結果增加百分之二十五、住宅由銀五十二兩增至六十五兩、商業由七十八兩增至一百零五兩、雖由民國念一年七月一日起增加、但追溯至是年三月念七日、因完成改裝期爲是日之故、且使用費改三月一收爲按月一收、用戶反對最烈者、拆而不用、餘則在抗議之下繳付所增價目、本會雖積極盡理力爭、毫無效力、民國念二年十月、上海電話公司又有加價之請、擬再加五分之一、卽住宅收爲八十一兩二錢五分、商業爲一百三十一兩二錢五分、本會致函工部局、表示極端反對、工部局以加價未及三年爲合同所不許、此次加價、未得實行、民國念四年、上海電話公司以及企僅六厘股息可發、尚未到合同所許股息八厘公積二厘之數、又向工部局申聲加價、並擬住宅酌加、商業改爲按次計費、用戶比一二兩次、

反對更爲激烈 因於四月十六日納稅華人會代表大會、議決「督促工部局組織專家委員會、審查上海電話公司帳目、並發宣言、「本會代表大會、認爲電話加價、在此商業衰落時期、萬無實行之理、至按次收費、流弊孔多、更難贊同、且該電話公司、服務既不及上海電話局、收費又較鉅、其內部開支、亦多有可以撙節之處、本會主張、本問題應由工部局聘請中外專家、及用戶最多之華人代表、組織委員會、切實詳細審查該公司狀況、務求減少非必要開支、增加服務效能、以符公用事業之本旨、」表示反對、此在專家委員會未成立時所得之觀念、而致之決議也、於四月十七日納稅西人會議決、「鑒於納稅人尚未得有充分機會、以研究上海電話公司所擬電話費加價辦法、又鑒於上海之商業與經濟、現正經歷空前之極不景氣狀況、吾儕納稅人、茲請工部局與該公司進行商洽、俾得從緩卽行加價、並能得有時間、以諮詢特別電話委員會、該委員會內、應熟諳電話技術及營業、而與上海各公用公司絕無關係之專家一人或數人、該委員會、應由工部局商同上海公共租界內最堪代表各國籍居民之數團體組織之」、此議案係日僑乾未精君提議、與乾濃益三郎君附議、證明外僑方面、日僑反對最烈、但經此次議決以後、工部局遵照上述議案、聘請英國專家勃郞氏、繼以本會及日僑方面爭持、增聘胡瑞辭(交通部九省長途電話處處長)、稻田又以公司關係、再加雷氏、工部局所定電話專家特別委員會、

職權範圍如下 (1)「考慮上海電話公司、是否有按照特許合同之規定、自一九三五年四月一日起、增加電話價目之權、該公司所有全部設備、各種機件裝置、及營業上所需其他產業、其支出是否合乎經濟以經濟合理、並向工部局提出關於上述各項之建議、(二)考察是否宜將商用電話、或兩種電話、改用按照次數計算收費之辦法、倘認爲適宜卽擬訂一種按照次數計算收費之價目表、使該公司所投營業資本、能得特許合同所規定之淨利、並向工部局提出關於上述各項之建議、(三)考慮倘仍按機收費、則(甲)商用電話費、(乙)家用電話費及(丙)價目表內所開其他所收之費、如應增加、當各增若干、俾公司所投營業資本、能得特許合同所規定之淨利、並向工部局提出關於上述各項之建議」、本會見其範圍過狹、遂向工部局提出

擴大範圍理由 三項、「(1)研究之對象、應爲整個的、則本案研究之範圍、自應以上海電話公司之全部爲對象、(二)上海電話公司支出之最大者、應爲股東及準備金之常年一分利息、國際電料公司所得營業收入貼費百分之四．五、及購買材料佣金百分之五、與該公司繳納之所得稅、(三)上海電話公司在購買材料之時、如未用「海參」方法、以免除匯兌上之變化、則其變化所致之損失、必甚鉅大」、至其應擴大之範圍三條如下、(一)世界電話事業之保息與此間上海電話公司之保息、其利息固屬相去甚遠、而上海電話公司六厘公司債、在上海發行、並無過剩息、是否合理、否則提出其認爲合理之保息利率、(三)營業收入貼費、購買材料佣金、及所得稅、應否在營業支出以外、(三)匯兌變化之損失、是否有避免之法、究係過去屬於何方、應否由公衆彌補之」、本會並將該函、抄送上海市商會等各團體、請予台察、又以所提擴大範圍三條、未見工部局採納、因致函該局鄭重聲明、「假使此項研究範圍不予擴大、則研究報告、本會未能認爲滿足電話用戶之願望、承認上殊有考慮之餘地」、嗣

接工部局覆稱 第一項保息問題、爲合同所規定專家委員會之設立、並非以議合同之當否而係以考慮如何 在目前情況之下、可以履行合同之規定、第二項營業貼費及購料佣金、本經兩方同意、留後續議至第三項本局所擬範圍中、本有研究電話公司開支是否經濟之規定云云、同時對於專家委員會、亦有意見書提出、據專家委員會報告、(一)對於電話公司有否加價之權、認係法律解釋、並不表示任何意見、但認爲有權、(二)對於電話公司設備裝置產業等支出 認爲合乎經濟、(三)對於電話公司營業及維持費、認爲堪稱滿意、惟有數項、尚須加以撙節、(四)對於收費辦法、認爲應採按次計算辦法、住宅商業不分、(五)對於價目、提出商業電話、每月十元、通話一百五十次、住宅電話、每月六元五角、通話一百次、過此限度次數、每次加收三分、最不可忽略之點、卽雖以次數計費、但該委員會並未主張「每次通話時間有斯限定」、至於其他價目、間有減低、但大體均增加、而且所加甚鉅、專家委員會對於仍用按機收費之價目、初以爲在上海如收按機收費辦法、新定價目、必使用戶減少、原報告並未擬定、繼以補充報告申說、謂按機價目、應爲商業每月十五元五角、住宅每月九元二角五分、現有按次收費者每月十一元、通話一百五十次、過此照加、但該委員會臨末謂、「按機收費辦法、本委員會非但不主張採用、且毅然認爲不合於用、電話專家特別委員會 報告書發表以後、輿論方面」、

對於按次收費 之弊法、在原則上已有認爲合理之趨向、所以遂有下列主張、(一)基本費減低、(二)原限次數增加、(三)限外次數價目減低、據調查現定價目與限數、在委員會中爭持甚烈、以胡委員之力爭、始有此結果、又據工部局公報所載關於採用報告之董事會紀錄、有下列一段、總董又言、本日早晨(二十四年十一月十一日)曾接見董事某君、此君係代表各華董、請其將下列各點、與電話公司商洽、(一)將電話專家所建議之按次收費價目表、(卽商用電話費每月銀幣十元、可通話一百五十次、家用電話費每月銀幣六元五角、可通話一百次)、修改如左、商用電話費每月銀幣十元、可通話二百次、家用電話費每月六元五角、可通話一百五十次、(二)將上項修正之價目表、定於一九三六年(卽民國念五年)四月一日起實行、此卽爲現在暫行一律加價百分之十一之辦法施行滿一年後之一日(暫行加價辦法係自一九三五年四月一日起施行)、(三)採用上述修正價目表後、無論何時、倘公司投資所得純利、超出所許可之百分之十、本局應立卽請公司將價目修改、俾電話費立卽低減、倘上述修正價目施行後、公司投資所得純利不及百分之十、則在自施行該價目表日起、五年之內、公司不得再請加價、(四)本局應請公司、將營業及維持等費再爲切實撙節、又據總董與電話公司商議結果、第一項、公司不同意、第二項、公司願接受、但四月一日改爲三月一日、第三項、第一點、公司不願接受、惟其第二點、五年之內不得加價一層、不能同意、第四項、公司接受、旋經議決、在公共租界方面、雖經該界納稅華人會、法租界公董局方面、亦照公共租界工部局辦理、本案之重大原因、自然特許合同所許之保息太高、但合同一經訂定、工部局自然無法破壞、照新定辦法施行之後、電話公司之收入、是否係拆除者多、仍不能得到特許之利息、係屬事實問題、不過在法律上、如仍不能使電話公司如願以償、工部局如遇電話公司申請加價、當然不得不予以批准、華洋德律風公司之失敗、卽基於此、蓋效用與費用如不相符、換言之、效用少、費用鉅、需要自然減少也、工部局總董

以自來水裝表 爲喻、實未細考電話與自來水、在經濟上、性質絕然不同、蓋前係可以自由取捨之物、後係無此不可生活者、現在反對方面、其步驟爲不達目的情願拆除一法、惟電話加價風潮、曾有兩次、第一次華洋德律風公司時代、商業住宅、均須按次收費、限定三百次、以反對結果、仍用按機收費、惟加價甚鉅、自願拆除者亦甚多、但均不足使電話公司停止加價、、第二次卽民國二十一年之加價、自願拆除原以用戶對於電話需要之程度、高低極不一律、而且毫無集中的聯合、所以從事實上推想、拆除一法、已有歷史可據、難生效方、然則純任自然、其結果將如何、可以預測、以根本上

市面更趨衰落 最有經濟基礎之某公共機關、亦大加裁員則對於在我國看來、尙屬可省之電話、其需要程度、自必因市面衰落而減低、不過最不可缺少電話之用戶、廿營業大部在電話上接洽、其費當必大增、會有某兩電話、平均計算、每機每日須四十次、又有某經紀人、計算一電話每日之次數、有二百次之多、最後有須注意者、卽上面會稱每次時間、並無限制、但據報告、電話公司對於新定章程內、規定旅館公會等每次以五分鐘爲限、此每五分鐘算爲一次、不及五分鐘者、亦算一次、工部局令之不得實行、但章程上並不除去此條、不知是何原因、此不得不鄭重報告者也、民國念五年二月念二日、

神經系大補劑

艾羅補腦汁

滋養經絡，調正氣血，於是精神充足，腎力堅固，幼年發育迅速，腦力聰慧，中年治事周密，不憚繁勞，老年神態矍鑠，永不衰頹，

適應症 神經衰弱 偏頭痛 弱視 耳聾 失眠 神經麻痺 神經痛 血虛 遺精等

上海中法大藥房發行

國民政府註冊 英國政府註冊 荷蘭政府註冊

姚佐頼 白濁丸

本醫師特製此丸專治新久五淋白濁非常靈驗購者堅決認定姚佐頼老牌庶不致誤每料二元半料一元各大藥房均有出售總發行所上海三馬路大舞台後面姚佐頼大藥房謹啓 電話九二六七五

商務印書館 本週新書一覽

日期	書名	著譯者	定價
二月十七日	肥料學(大學叢書)	彭家元著	平裝本二元二角
	全國高等教育統計(廿一年度)	教育部編	一元八角
	修辭學比興篇	黎錦熙著	三角
	阿比西尼亞與意大利	徐夢周 張思義譯	二角
二月十八日	近世花柳病學	李鴻舜著	三元二角
	文字學發凡	馬宗霍撰	一元五角
	德國現代市政府(政法叢書)	B. W. Maxwell著 楊陸青譯	三角五分
二月十九日	福樓拜評傳(中華教育文化基金董事會編譯委員會編輯)	李健吾著	一元八角
	劍父畫集	高劍父作	二元八角
	泰谷爾的苦行者(英漢對照本)	方榮天譯	四角五分
二月二十日	非歐派幾何學(大學叢書)	陳藎民著	精裝二元四角 平裝一元五角
	中國田賦問題(中華學藝社學藝叢書)	劉世仁著	一元四角
	南洋熱帶醫藥史話	黃素封著	六角
二月廿一日	和聲學理論與實用	Prout著 賀綠汀譯	三元
	鄉村織布工業的一個研究(南開大學經濟研究所專刊)	吳知著	一元二角
	漪香山館文集 二集	吳增祺著	五角
二月廿二日	一九一四年後之世界	Langsam著 翁之達 謝元範譯	三元
	商業理財(現代商業叢書)	劉望蘇著	一元
	論人生理想(漢譯世界名著)	W. James著 唐擘黃譯	五角

▼二十五年新書對折·六折預約 另印簡章贈閱

通信現購 本館出版各書不收郵寄費其託各地中國銀行交通銀行浙江興業銀行上海銀行金城銀行江蘇省農民銀行匯款向上海發行所購書者并免收匯費 簡章備索

187

銀行聯合準備會 設銀行票據承兌所
章程已通過短期內卽可成立 宗旨爲救濟工商業復興市面

上海銀行業同業聯合準備委員會、設置銀行票據承兌所案、業經委員銀行代表大會通過、卽將於短期內成立、茲誌詳情如下、

設銀行票據承兌所 銀行票據承兌所、卽附屬於銀行聯合準備委員會、與銀行票據交換所性質相同、章程等均已通過、已由該委員會第五屆執行委員李馥蓀貝淞蓀唐壽民徐寄廎錢新之陳光甫陳蔗青等、會同經理朱博泉副經理徐實琪襄理孔寶誠業純泉等籌設、地址決在香港路該委員會內、預定短期內卽可成立、

宗旨爲救濟工商業 其承兌辦法、係指定本國商業行號、以存銀行堆棧之有價貨物爲担保、經銀行票據承兌所核准簽字承受、卽可在市場流通買賣、或向該委員銀行貼現、同時承受貼現之銀行、遇有資金需要時、得向同業轉貼現、或向領袖銀行重貼現、是項銀行承兌票據、信用極佳、能使市場籌碼增加、工商業得融通之實、其有利於整個市場、可操左劵、

九省長途電話 聯絡線完成
工程處分頭進行試話

交通部籌備建設之蘇浙皖贛湘鄂黔閩冀九省長途電話、經工程處派員分頭架設桿線、次第告成、贛湘湘漢兩聯絡綫工程、現已竣事、日內卽可先行試話、茲分誌各情如次、

▲**桿線完成** 貫通蘇浙皖贛湘鄂黔閩冀九省之長途電話、經交通部積極籌設以來、首步測量工程、業於去歲竣事、大批電料運到後、工程處派工程人員分頭架設各省沿途桿線先次第完成、

▲**兩聯絡線** 交部向英國訂購之最新式話機、於上年間運滬、後除在上海裝置總機外、同時在九省市沿長江重要通話大埠、裝置分機、卽將裝竣、現贛湘間及湘鄂間兩聯絡話線、進行架設工程、亦已完全竣事、

▲**日內試話** 茲據記者探悉九省長途電話各處桿線尋絡線、及總分話機、均已一律裝置完竣、工程處卽將於日內派員沿途先行試話、並分頭測驗工程、是否完備、總線由上海經南京、安慶、九江、漢口、天津、北平等埠、支線一由上海經杭州達福州、一由漢口經長沙達貴州、各省之總支線、均可另行接線通達內地各縣、至通話營業日期、尙未決定云、

沿海有霧 兩英飛船仍留港

英國皇家空軍飛船三艘、由遠東空軍司令施密斯少將率領、由星加坡起飛、道經上海赴日訪問、現該船一艘、已抵廈門、餘兩架尙在香港、本市市政府廿一日晨、接得施密斯少將致市長電告、謂本日沿海天氣有霧、未能飛出、如廿二日天晴、當由港直接飛廈、會同其他一艘、一同飛滬、預計廿二日午後可到、濬浦局特在楊樹浦周家嘴島預備浮碼碼、俾該船人員、由魚市場登岸、聞該船在滬勾留二日、卽行飛日、另據英使館航空參贊威諾空語記者、謂留港之兩飛船、因汕頭降雨沿海多霧、廿二日仍難出發、如廿三日氣候良好、當飛往廈門、會同留廈之一艘一同飛滬云、

黃浦鐵橋 興工說不確
中央電市府暫緩進行

本市政府前以便利浦東浦西之交通、並爲使人口繁殖之浦西、逐謀移展至浦東、俾得浦江兩岸求同樣之發展、爰有興建黃浦鐵橋之議、並曾作嚴密之計劃、而法國實業家阿迭尼氏曾與市府一度接洽投資 興建之事、該項計劃內容、包含建築之方式、所擇地位及經費來源、均經詳細說明、但此計劃、自呈送中央後、經中央考核之下、認爲該橋雖屬完成大上海計劃之重要工程、但值茲市庫支絀之際、尙無暇及此、故曾電令本市政府暫緩進行、現在該案已在擱置中、外傳日內興工之說、殊非確鑿、

顧大使 昨入宏恩醫院診治
病狀漸好需時調攝 何時出院尙難預定

我國駐法大使顧維鈞氏、本定今日坐乘法輪雪來沙號輪啓程赴法履新、詎顧氏忽於日前身患感冒、致行期展延、昨顧氏堂姪善昌、語中央社記者云、顧大使於日前患感冒後、熱度日增、二十日熱度增至一百〇三度半、故於二十一日晨由其夫人等、送入大西路宏恩醫院診治、病狀已漸良好、熱度亦退至一百〇二度半、惟脈搏仍急、顧使已遵醫囑、在院靜養、謝絕賓客探候、據爲顧使醫治之醫生稱、顧氏積受風寒、需時調攝、何日出院、尙難預定云、並悉顧使以病係未愈、展緩出國、已呈報外交部張部長鑒核矣、

孔祥熙 昨晚歡宴顧維鈞等
或迎或送一次舉行

行政院副院長兼財政部長孔祥熙、特於昨晚八時、在其西愛咸斯路私邸、宴請新任駐法大使顧維鈞、(顧本人因病未到由夫人黃蕙蘭代)新任駐日大使許世英、(在京未及趕來)駐意大使劉文島(劉大使昨晨返滬)及辭職卽將回國之外交部美籍顧問李維士、新任美國駐滬總領事高斯、行將調任新加坡之駐滬美副總領事台威斯、並最近奔走迎胡之前司法行政部長魏道明等多人、以示歡送及歡迎之意、敘談將近十時始散云、

滬市開工絲廠 總共寶泰等三家

原料缺乏俟新繭上市再開工

華絲外銷起色後、出口驟增、價格暴漲、江浙各地絲廠相率開工、今上海各絲廠、因原料告罄、於去年底起被迫停工踵起、據記者昨向絲廠業公會探悉、至昨日截止、開工之絲廠、爲南市區龍華寶泰、閘北區共和路積餘、虹口區天寶路寶綸等三家、車數約七百餘部、除寶綸爲雙宮廠外、實泰積餘爲單宮廠、預料其他各廠、須俟春繭上市後、再行開工云、

公共租界 本年度警務概算
經常支出九百八十餘萬

公共租界警務處、一九三六年度概算、茲已呈交警備委員會審核、其中臨時支出方面、除去一切建築增設、因財政關係、不得不暫告停頓者外、計有以下各項、已經列入概算之中、

嘉興路捕房須添置基地約一分餘、需價一萬五千五百元、中央捕房本年應付餘款四萬八千元、成都路捕房華員宿舍本年應付餘款一千四百元、安東路建築馬棚一所、需工料七千五百元、西牢男女二部本年應付欠款、合共五萬五千元、中國監牢七千元、成都路警員營房欠款、本年應付十三萬三千元、戈登路捕房裝修熱水管三千元、公平路人力車處二千元、以上悉屬臨時之支出、

關於經常支出項下、警務處初步概算、經警務財務二處處長審核之下、定爲九百八十七萬六千九百五十元、計較上年減少三十萬另二千九百七十元、或減低百分之三弱、其中警務普通開支、計共八百五十五萬餘、監獄及感化院一百三十二萬餘、此項減省之來源、卽爲警務人員之暫時減少、及警務處處長所屬行之緊縮等、關於前者如幫辦總巡員、最近告老之後、卽暫不另聘他人、督察長減少一員、巡長及試用巡長減少三十員、印捕減少六十三名、華捕減少五十八名、監獄方面上下共減少二十餘人、此外本年燃料原擬二十五萬三千、嗣亦減至二十二萬、較去年尙少二萬元、並據財務處處長之意見、以上各項均已減縮至最低程度、而警務處處長對於減政、實已盡其協助之誠云、

七屆集團結婚登記 一百對額滿截止
候補額共爲五對

第七屆集團結婚本屆 結婚人登記極爲踴躍、自十日開始登記、每日前往市中心市社會局登記之結婚人、平均約有十餘對左右、故昨日上午原定之百對名額、業經額滿、登記卽行截止、候補額定爲五對、但昨日登記者已有二對、故僅餘三對名額、結婚人登記告竣後、社會局下星期卽行派員調查結婚人、核准各對、准下月十日公布、至八屆登記則須於四月六日起開始、

蘇聯版畫展第二日

昨日爲蘇聯版畫展覽會、在八仙橋青年會舉行預展之第二日、各機關團體參觀者、較前日更多、個人前往參觀者、尤絡繹不絕、孫夫人宋慶齡女士、偕何香凝女士、及親友等、於下午二時許蒞臨、又中央委員王祺、文藝家張聿光、葉靈鳳、亦先後到會、觀衆對於所列作品、無不推崇備至、對於木刻尤爲贊美、現定明日下午三時、舉行開幕典禮、招待各界領袖、將由立法院院長孫科親臨主持云、

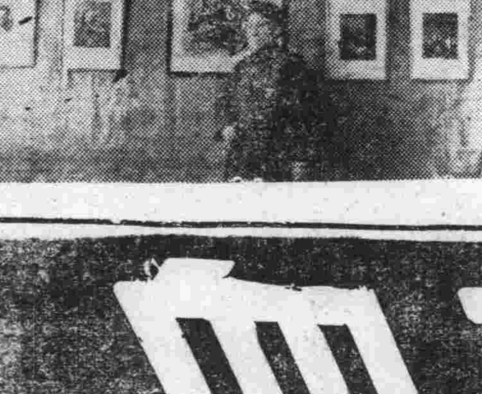

吳寶基攝贈

▣蘇聯畫展覽會

中英無線電話 試驗成績尙屬良好

中日無線電通話、業將一週、業務尙見發達、國際電訊局在籌備中之中英無線電話通話事、現仍在試驗中、每逢星期三六兩日、下午六時至八時間雙方試驗通話一次、成績尙屬良好、至遲本年內、當可正式通話、

人造自來血

市上補劑充斥，類多標新炫異，誇大其辭，殊鮮實效，故富於經驗者始終信服人造自來血，蓋本品係依據生理實驗之科學製劑，功效正確，無寒熱燥滯諸弊，服過者類能之道，洵補虛療損之良方也。」

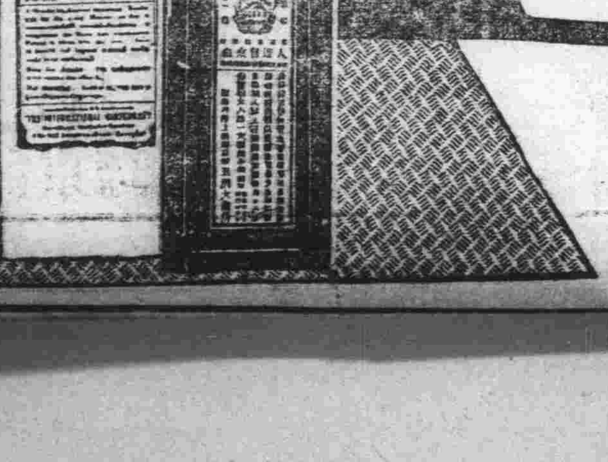

五洲藥房發行 各處藥房均售

電話問題會函請 召開全市用戶會議 並函工部局及法公董局 請求複議取決以弭糾紛

本市特區電話問題委員會為堅決反對電話變相加價、並分函第一第二特區市民聯合會請迅予召開用戶會議、討論基本組織辦法、茲誌詳情如次、

◆◆函請召開 用戶會議◆◆ 電話問題委員會昨函第一第二兩特區市民聯合會云、逕啟者、案查特區電話變相加價一案、全市商民已羣起反對、紛向工部局公董局暨各公團呼籲、要求體念商艱撤銷核准辦法、詎工部局董事會聽信該公司偏面要求、堅持官息一分、以致呼籲迄今、結果毫無、茲經本會於昨日召開各團體聯席會議、經議決對該公司按次收費三分表示接受、惟對於徵收月費越出三分以外者、極端反對、（以月費十元應可打三百三十三次）除再向工部局公董局力爭外、並為健全用戶組織起見、限一星期內分別召開用戶聯席會議、並由本會派員出席指導、相應據案函達、請希查照飭屬舉行、時間緊迫、務勿延遲為要、

◆◆函工部局 請求複決◆◆ 電話問題委員會、昨再函公共租界工部局法租界公董局、逕啟者、上海電話公司、採用按次收費、變相加價辦法後、迭經本市各公團、據理力爭、並將不應加價理由、一一貢獻、以冀該公司之反省、而求公允之解決、詎該司堅持官息一分、對於公衆用戶之負担、均不顧及、致造成嚴重糾紛、形成僵局、茲經敝會於昨日召開全市各公團聯席會議、當經議決、對特區電話收費新章、其基本次數、如住宅月費六元五角、應可打電話二百十七次、商用電話月費十元、應可打電話三百三十三次、則已按照該公司每次收費三分、如越出該項基本次數、一律每次再繳收洋三分、如此則用戶負担雖增重、因其辦法公允、人民尚可勉強接受、除推出代表瞿振華毛雲鄔繁奎張一塵柯幹臣顧文生龍靜岩等七人為代表、趨前晉謁面陳外、相應備函奉達、諸希查照、並請認出董事會複議取決、以弭糾紛、如果該公司堅持成見、不予採納、則敝會為市民利益計、當然與之週旋、而屆時發生意外事端、貴局應負相當責任、專此函達、務祈慎重辦理見復為荷、

義王贈與 慈善家陸伯鴻勳章

▲今日在正修中學行授章禮

義大利國王以我慈善家陸伯鴻、在華協助傳教事業及慈善教育實施頗多助力、且鮑斯高慈幼會教士來華創辦職業教育、陸君為担任經費捐募、極具成績、義王為感謝陸君協助傳教熱忱可佩、特贈與都騎尉衛勳章、於今日下午三時半、在南市正修中學大禮堂、由義駐滬大使羅亞谷諾代表義王行授章典禮、義國駐華文武官員及其他各國外交官員吳市長滬市各界、均應召蒞臨觀禮、

蔡子民氏七秩榮慶 中公畢業定期晉祝

中國公學留滬畢業同學、定期為該校董事長蔡子民氏晉祝七秩大慶、前經推員組織籌備會負責進行、並晉謁蔡氏商定於本月念三日上午十二時假八仙橋青年會舉行、日來參加同學頗為踴躍、如南京鎮江杭州等處同學、均聞訊來函通知參加、該籌備會負責人姚兆里林嘯谷水雲祥龍英傑毛仿梅聶帆王國屏等、特於昨日召開籌備會議、商討擴大慶祝辦法、並聞屆時將敦請該校校長吳鐵城作陪、凡未經登記者、可以向南市民立中學駱亦文君接洽可也、

兩廣實業考察團 昨推定團長祕書

推蔡聲白胡西園等為團長
並通過考察日程四日出發

中華工業總聯合會主辦之兩廣實業考察團、定四日起程、昨召開全體團員會議、推定團長及負責人、並規定考察日程、茲分誌詳情如下、

▲推定團長 昨日下午三時、該團在漢口路中華工業總聯合會召開全體團員會議、到毛和源（柴雲屏代）王振芳、趙授承、陳裕卿、方劍閣、聶光堉、秦竟成、董伯英、都秉壽、謝繼善、程守中、胡西園、王志聖、姚德甫、袁植祥、錢承緒、項康原、吳蘊初、蔡聲白等二十餘人、由胡西園主席、當推定蔡聲白為團長、胡西園項康原為副團長、王志聖為祕書長、吳叔臣為祕書、錢承緒為總務主任、方劍閣為財務主任、

▲議決各案 旋討論提案、㈠美亞綢廠開利綢緞公司函詢本考察團同仁出發時、應否準備國產禮服案、議決自便、㈡上海市國貨運動會函請乘本考察團於赴粵之便、代為調查當地對於國貨之設施與狀況、（並附工作綱要）除已由本會函復照旨進行外、應如何辦理案、議決通過照辦、㈢上海市國貨運動會函詢本考察團團員名單、以便定期設宴餞行案、議決抄送、㈣香港潘友誠擬先行在港接洽各公團及參觀工廠事務、並請予名義案、議決通過、予以幹事名義、

▲團員名單 該團全體團員計天利淡氣公司吳蘊初、美亞綢廠蔡聲白、亞浦耳電器廠胡西園、中國機製鞋廠錢承緒、恒豐紡織新局聶光堉、復新麵粉公司趙授承、大中華橡膠廠陳裕卿、業機器廠王志聖張鵬聲、亞光電木廠張惠康、中國化學工業社方液仙、李祖範、武進分會莊會芬、屠公覆、家庭工業社郁秉壽、履灝製藥廠毛和評、華成烟公司謝繼善、華通電業機器廠姚德甫、袁植祥、振華油漆公司董伯英、秦竟成、中華琺瑯廠方劍閣、機聯會程守中、開林油漆公司王振芳、振興紡織廠顧錫元、康元製罐廠項康元、青島分會尹致中、

▲考察日程 昨並通過考察日程、計三月四日由滬起程、六日下午到香港、乘四時半火車赴廣州、七日上午訪當地機關團體、下午公祭黃花崗烈士、八日上午遊覽、九日至十日參觀工廠、並與當局研討各項計劃、十三由粵起程、十五到南甯、十六日訪當局及團體、十七日至十八日參觀工廠、十九日由南甯起程、念日到桂林、廿一日至廿二日遊覽、廿六日回香港候船、卅日抵滬、

南洋商業考察團 發表參加團員資格

本市南洋商業考察團、自訂於五月出發後、以出發期間、轉瞬即屆、各工廠團體參加者極為踴躍、惟團員共分三種、各工廠團員參加時、亟應注意、該團今晨特發表參加資格於下、㈠凡各工廠自審出品能獲南洋銷路、並考慮經費人員能供應者、可參加甲種團員、㈡凡出品推銷無充分把握、或經費人員不能供應者、可與業類相近之會員工廠、自行磋商、數廠合派一人、或在本會假行登記、俟有同種團員登記互相磋商合派人員、㈢凡不能派員、而欲携帶貨樣、前往展覽宣傳或介紹推銷者、可參加丙種團員委託本會代理、其代理細則、另訂之、各會員工廠欲加入該團者、須填具志願書、聲明加入何種團員、並預繳廠派公費、而各廠所派代表宜慎選身體强健能吃苦耐勞勝任旅行、並對閩粵方言有相當根底為原則、尤須注意患有傳染病者不可去、恐被拒絕登岸、

國外匯兌銀行公會通告 昨起減低存欵利息

▲因市面安定銀根漸鬆外匯已穩
▲無論三月六月一年一律為五厘
▲華商銀錢公會正研究具體辦法

自政府實施幣制新政策、同時由中中交三銀行竭力穩定外匯後、各業活躍、市面安定、銀根漸鬆、上海國外匯兌銀行公會通告減低存欵利息、華商銀錢業兩公會將會同減低存放欵利息辦法、詳情如下、

◆◆市面安定 銀根漸鬆◆◆ 自去年十一月四日實行幣制新政策後、中央中國交通三銀行法幣需要驟增、全國一致使用、並組織行準備委員會、逐月檢點準備公布、以昭大信、市面籌碼已增加、各業漸見活躍、銀根漸鬆、例如昨日錢業市場公布之洋拆、為每千元每日七分、較往年已低落、

◆◆國外匯兌 業已穩定◆◆ 中央中國交通三銀行自竭力穩定國外匯兌後、頗收成效、例如中央銀行公佈電匯賣價折合、如倫敦一先令二辨士半紐約二十美元、巴黎四百五十一法郎、柏林七十四馬克、日本一百零三日元、香港九十二港元、甚為平穩、同時各銀行外匯交易、均以中央銀行行市為標準、又外匯平市委員會昨晨十時公佈平衡稅率為百分之五、

◆◆外商銀行 減低利息◆◆ 上海國外匯兌銀行公會協定定期存欵利息、於去年二月二十日提高三個月為七厘、六個月為六厘、一年為五厘、至今年二月一日、鑒於市面安定、銀根漸鬆、乃將利息減低、三個月為六厘、六個月為五厘半、一年為五厘、於二月二十日再通告各會員銀行、將利息減低、於二十一日實行、無論三個六個月一年、均為五厘、其活期存欵利息、（即往來存欵）如英商匯豐麥加利等銀行、均為二厘、

◆◆昨日實行 共二十家◆◆ 昨日起實行減低存欵利息之外商銀行、即國外匯兌銀行公會會員銀行、為英商之麥加利銀行、匯豐銀行、有利銀行、大英銀行、美商花旗銀行、運通銀行、大通銀行、日商橫濱正金銀行、臺灣銀行、荷蘭銀行、朝鮮銀行、三井銀行、住友銀行、三菱銀行、暨中法工商銀行、華比銀行東方匯理銀行、華義銀行、德華銀行、安達銀行等二十家、

◆◆華商銀錢 業將會商◆◆ 上海銀錢兩業公會曾奉財政部令、會商減低存放欵利息、今銀行公會已組小組委員會研究、錢業公會已由執行委員研究、今決俟擬具詳細辦法後、再行定期會商決定辦法、呈報財政部、俟核准後再實施、惟因銀行錢莊存欵利息、素不一律、且甚為複雜、故恐非短期內所能實施云、

比使紀佑穆昨赴平

比國駐華公使紀佑穆氏、以北平使館事務待理、於昨日下午四時、偕同夫人等、由滬乘坐滬平通車赴平、過京不作勾留、該國駐滬總領事譚爾伏等、均到站歡送、紀使抵平處理使館事務告竣後、將再行來滬一行云、

市參議會建議 統一本市領照辦法

市府據各局核議後已函復

本市各局所辦各種登記給照、至為繁瑣、由社會局直接發給、或由社會局核轉實業部發給者共有十四種、由公安局發給者十九種、由財政局發給者十一種、由工務局發給者七種、由衛生局發給者十八種、由公用局發給者十六種、共計有八十五種、市民不明手續性質、往往為請領一照、奔走數處、本市市參議會有鑒及此、特請市政府統一領照辦法、以利市民、市政府即交有關各局核議、已據各局會銜呈復、㈠凡發給之執照係臨時性質、並祗關一局者、由該局核發、如係永久性質、而有關兩局以上者、以領一照為原則、㈡所發執照、係經法規規定須有關各局會核者仍照舊辦理、㈢將議定某項執照、應由某局核發之名稱列表呈報、㈣各局所發執

江蘇上海第一特區地方法院公告 第二一〇七五九號（鈕鶴皋等聲請宣告破產）

為公告事查本院受理二十四年度破字第二七號債務人鈕鶴皋鈕許氏等聲請宣告破產一案業經本院裁定准予宣告破產在案茲將本件裁定主文與本院所選任破產管理人之姓名住址及其處理破產事務地址暨申報債權期間第一次債權人會議期日以及會議地點分別列後除已知之債權人債務人另以通知書送達外合行公告週知仰各債權人務於後開申報債權期間內帶同證明文件前往破產管理人處申報債權並於債權人會議期日出席會議切勿自誤若逾限不申報債權即不得就破產財團受清償又自本案宣告破產後破產人之債務人及屬於破產財團之財產持有人不得為清償或交付其財產並應即日交付破產管理人仰各遵照毋違特此公告

㈠裁定主文 債務人等應於中華民國二十五年二月六日上午八時宣告破產
㈡破產管理人姓名住址及其處理破產事務地址 陳日平會計師事務所 北四川路七浦路八號大橋大廈三樓
㈢申報債權期間 自中華民國二十五年二月六日起至同年三月六日止
㈣第一次債權人會議期日 中華民國二十五年三月十三日下午二時
會議地點 北四川路七浦路八號大橋大廈三樓

中華民國二十五年二月六日

中國實業雜誌 第二卷 第二期

要目

增加生產聲中之地方增進法……李伯年
我國建設馬政計劃之討論……余玉瓊
中國之肥料自給問題……劉子水
水的經濟問題……李魯航
貴州礦產述略及開發意見……童振藻
全國精鹽工業巡禮……卞傑明
中國合作運動今後之動向……張保豐
美國農業信用貸欵制度……姜炳麟
南豐蜜桔之合作運銷……劉潤濤
上海生活……毛善民
瓷器顏色釉試驗報告……汪璠

二月十五日出版 定價每冊二角全年二元 出版及發行處中國實業雜誌社（南京中山東路一七九號） 代售處上海生活書店（福州路三八四號） 南京正中書局（太平路楊公井角） 全國各地三等以上郵政局

市博物館鋼器招標

▲木器已於昨日開標

本市博物館籌備以來、已有數月、茲悉內部布置、亦將不日開始、所有辦公用具、已於月初登報招商承包、經鄭重審查、錄取若干家、於昨日在市府開標、由市政府代表李大超市中心區域建委會 建築師辦事處代表陸楨屏審計處代表樊明 茂博物館籌備處代表李西滋場開標結果、得標者為北京路水明昌木器公司、現在陳列品鋼器、亦已全部打樣、登報招標、如有願意承辦該項工作者、可於二月二十五日以前、詳叙資格經驗、向愛麥虞限路中華學藝社內該館籌備處投報、經審查合格後、再由該館發給投標通知、又悉該館為工作緊張起見、已有一部份職員常川駐在新館辦公、電話亦已裝好、號碼為市七七〇三四號、如有接洽事項、除向該館籌備處接洽外、可逕向該館通話問詢云、

中央電影攝影場試拍 長片「戰士」已攝竣

▲俟剪接完成即可在各地公映

中央電影攝影場過去出品、均為教育新聞影片、自玄武湖有聲影場建築落成後、即試拍戲劇長片「戰士」、該片以國民革命軍與軍閥在汀泗橋大戰、為背景描寫革命軍人為國家為民族忠勇奮鬥犧牲之精神、足以發人猛省、導演金仲英、曾導演「前進」短片、博得各方不少好評、對於該片尤為審慎從事、攝影師顏鶴鳴汪洋等、佈景由張仲禹及費石師設計、收音為潘武鼎担任、集技術人才之大觀、劇中演員除該場男女基本演員全體參加表演外、其臨時演員、均由首都各機關人員義務充任、人數逾千、空前動員、該片戰爭場面頗多、炮火連天、衝鋒肉搏、令人觸目驚心、宛如置身戰場、聞該片現已攝竣、一俟剪接完成、即可在京滬各地公映、

張充仁歸國藝展今起舉行

青年藝術家張充仁、留歐多年、在比京皇家美術院研究圖畫雕塑、迭獲首獎、成績斐然、去冬學成歸國、藝術界泰斗馬相伯蔡元培比國駐華公使紀佑穆 及藝術界先進徐朗西徐悲鴻汪亞塵江小鶼諸君、以張君在海外能孜孜精研、埋頭苦幹、獲得良好成績、爰為國人爭光、實為可提携之青年藝人、爰聯名主辦其個人作品展覽會、俾有歐西眞正藝術興趣者、得互相切磋之機緣、現經張君整理佈置完竣、共有雕塑油畫水彩木炭圖案等作品八十餘件、定今日下午二時起、假環龍路十一號法文協會公開展覽、任人參觀不收門票、想屆時中西士女往觀者、必甚衆多也、

法租界將有 規模偉大之女子公寓

法租界呂班路幸福坊六號將有一設備幽雅內容整潔之女子公寓出現、主持者係屬大美晚報廣告部鄭覺非女士、其名稱定為「大衆女子公寓」、以示該寓一切、完全以迎合大衆女子之心理為依歸、一切用具、悉行定製、而陳設之綺麗、光線之適宜、極盡富麗堂皇之能事、凡旅滬女士、或入校肄業、或供職於各大公司、對於居住膳宿問題、尚無適宜之處置、同時感於普通旅館之男女雜衆、自行租屋之需費太昂、而渴欲覓一幽雅適宜費用撙節服務週到之純粹女子公寓者、不妨至呂班路幸福坊六號接洽、

青年會今日演講 文化運動與民族解放

本埠八仙橋青年會、定今日（念二日）下午七時半在該會大禮堂舉行「民族解放運動」系統演講第五講、題為「大衆文化運動與民族解放」、由柳湜先生主講、歡迎各界人士前往聽講、

四大公司經售影星照片

全國首創之影星照片社、專售中外男女影星照片、已十五年、最近又出最新四寸中國女明星照片十餘種、為便利影迷購買起見、特委託先施永安新新大新四大公司文具部代售、

出版界消息

▲新北辰雜誌一期 新北辰雜誌、係北平光啓學會發行、集合全國公教學術人才、討論宗教哲學教育文學藝術社會經濟等問題、對於現代各種學說主張、盡量批評檢討並介紹、現第二卷第一期已出版、內容有文化建設的標準、人生理想價值何在、鄉村建設的一件根本建設、產權問題、一九三五年出版界的總檢討、倫理學上之永遠律自然律與固定律、教育叢談等論著、文藝如「亡國之後」、尤有一讀之價值、其他書評及文化消息十餘則、共百餘頁、每冊定價二角、預定全年連郵費只收二元、聞本埠福州路上海雜誌公司可代訂、並有零售、

標金續降五角

▲同業交易仍少出入
▲全日相差一元一角

昨念一日標金繼跌、進勢先平後降、同業交易仍少出入、再呈盤局、全日最高價為一千一百四十八元六角、最低一千一百四十七元五角、計前後仍祇一元一角上落、結果又跌五角、自晨大條回縮另六二五、美銀勿更、匯兌英降美升、生金漲半辨士、關金勿動、標金九時開盤、為四十八元四角、天發日昌鼎康恆昌永福萬永稍進、達四十八元六角、旋悉匯豐掛牌勿動、內盤稍鬆、復盛永鼎康恆餘元豐永同豐恆等售、降去六角、四十二分、見四十八元二角、回至四十八元、大德成大昌祥進大二角、見四十八元二角、閘平衡稅小二五、景福元茂永臣大豐昌志昌日昌恆餘爭賣、降去七角、十一點降為四十七元半、盈豐恆春元永進升三角、到四十七元八角、後福興永元茂永賣、再小至四十七元五角、往後僅一角高低、直達十二點收盤、價為一千一百四十七元六角、

後市開盤四十七元六角、大德成進到四十七元七角、旋又回至四十七元六角、後由鼎康日昌天發厚餘進漲四角、二點五十分、好至四十八元、景福賣出回小一角、閘見洽豐永永進、又回至四十八元、此後常盤旋、四十七元九角、至八角、交易甚淸、則四點卅分收盤、價為一千一百四十七元九角、茲以全日市價列後、

▲前市

開盤	一千一百四十八元四角
最高	一千一百四十八元六角
最低	一千一百四十七元五角
收盤	一千一百四十七元六角
補水	一千一百四十三元
登賬價格	三月份一千一百四十三元 四月份一千一百四十八元

▲後市

開盤	一千一百四十七元六角
最高	一千一百四十八元
最低	一千一百四十七元六角
收盤	一千一百四十七元九角
補水	一千一百四十三元

交換所交換數報告

上海聯合準備委員會、票據交換所票據總數、國幣一千三百五十二萬另七百四十四元六角六分、內計交換總數、一千另八十六萬二千八百另五元五角一分、代收總數、二百五十四萬七千一百六十九元五角四分、其他一百十一萬另七百七十一元六角一分、又上海銀行業同業公會聯合準備委員會昨公單拆欵息每千元每日一角四分、

美麗

華成烟公司出品

中華現有良好公路

王君蔭槐現有良好健康

良好公路於一國文化之灌輸國家之興盛至有關係世界各國有見及此故於公路之修造與維持無不盡其能事年來中國此項建設已有長足之進步許多地方從前僅有羊腸小道供人步行現則汽車路縱橫互貫矣交通當局努力於此誠堪稱讚而工程專家之技術亦殊令人欽佩人們于欽佩工程專家技術之餘對于計劃江西公路建設之王蔭槐君所述韋廉士醫生紅色補丸裨益于其身體之事實當必大感興趣也王君近自江西南昌省政府後墻老十三號寓所來書云『鄙人前因計劃辦理江西公路事宜致心神疲倦飲食減少夜不安眠身體瘦弱不能耐勞迭經調治無甚效驗最後試服韋廉士醫生紅色補丸二瓶未完飲食漸增精神漸强續服四瓶夜能安睡身體强壯矣現在辦事精力倍增不覺勞頓甚感韋廉士醫生紅色補丸之宏效也』韋廉士醫生紅色補丸由其清血補血健腦之功已馳名世界五十有年為治療血虧腦弱早老食積痛瘋婦女疾病無上上品君如需要一服補劑則韋廉士醫生紅色補丸正是君宜堅持購服者也如尊處無從購買此丸請向上海江西路四五一號韋廉士醫生藥房函購定價每瓶一元五角六瓶八元郵力在內

論藝術運動

西西

藝術是文化全面的一個分野。我們不能否認藝術是和文化的其他部門一樣，有時代性和民族性的。在這偉大的民族運動的洪流中，一切文化活動都應該是民族的，革命的，反帝的，反封建的。從事藝術的人不能忽略了這個趨向，他斷乎不能忘記了自己的時代的使命，民族的使命。

我們必須承認藝術運動是救亡運動的一翼，政治的軍事的自衛運動是主體，藝術運動是相輔的運動，是救亡運動的進軍的戰號。

辛克萊在他的拜金藝術論中說：「一切的藝術都是宣傳」。是的，所謂藝術的宣傳應該是用藝術的形式來表示一種意義，使這意義普遍地，強烈地，深印於大衆的心目中，而造成一種時代精神。我們的藝術運動卽在造成這民族的非常時代的不屈不撓的奮鬥的精神。托爾斯泰在藝術論中說：「藝術是人與人間的一種交通的手段」。在這裏，我們須補充地說：「藝術是一種人與人間的交通的工具，用以傳達感情和思想的。我們的藝術運動卽在傳播救亡圖存的熱情和爭取自由，解放的思想。

不消說，隨着國勢的劇變，我們的藝術運動已經轉入了這個新的階段。從此，我們要把藝術當做一種有力的工具，靠藝術的力量，把彷彿着的散漫的大衆的感情和意識組織起來，提高起來。

因此，今後的藝術家必須注意到他的藝術作品的健全的，積極的主題。顯然的，藝術家爲了表現一種健全的感情和思想，以感動大衆，薰染大衆，同化大衆，他的藝術創作的形式，不能不是革命的，通俗的，大衆化的。因此覺悟的藝術家不能不厭棄純個人主義的藝術，極力使藝術接近大衆，而成爲廣泛的大衆的所有。

我們知道，現代藝術的變化，是由少數人的玩物趨向多數人享受的大衆藝術：這是展開在當前的事實。

我們都得承認藝術原不是神祕的至高無上的東西，牠應該是平易的，普遍的，爲大衆所能認識，所需要的。但現在正在變動期中，大衆藝術還沒有充分確立。我們知道大衆藝術是藝術發展的最高形態；我們既遭逢着這個轉變的時代，便應該負起大衆藝術確立的責任來。

我們敢說任何有價値的藝術都有擺住大衆的魔力；而只有爲大衆而創造的藝術才是有價値的藝術，才能引起大衆的關心。在這裏，我們可以明白，爲什麼今日的大衆對於藝術始終是這樣的漠視，這決不是僅僅屬於缺乏藝術欣賞力的問題。

中國傳統思想，以爲藝術是風雅的東西，只有高人謂士才是創作，欣賞，因此藝術被操縱在少數人的手裏，成爲少數人的消遣品；而互相標榜，彼此利用的事實，在今日的藝壇更加增多，反之，眞實的作品便因而減少。同時因爲不是表現大衆的生活與意識的緣故，藝術與大衆間的距離便只有一天遠似一天。

在這紛亂，動蕩的時代，我們又看到另一部分彷徨着的藝術家們，因爲不知道選擇應走的途徑，終於自陷於委靡，消沉，頹廢的狀態；結果，索性自閑於一隅，和現實的社會生活游離開來。等到感覺周遭的寥廓，空虛的時候，便又走入觀念的世界，而主張所謂神祕主義，象徵主義，製作無聊的純粹個人主義表現的作品。初則注重形式，技巧，後又摒棄任何從來的形式，技巧，而一味追求感覺的陶醉，從事感覺的遊戲，而產生爲任何人所不能理解的荒誕，怪異的東西，以自求滿足。不消說，他們是現代藝壇的敗類，是大衆藝術的反動者，應該受嚴厲的無情的抨擊的。像最近以超現實主義相標榜而出現於畫壇的一羣青年畫家，逃避現實而從事荒誕難解的描繪，那種夢幻的，癡狂的表現，除了象徵着他們自身的憂鬱，苦悶，感傷而外，更有什麼是與大衆的生活有關，能引起大衆的注意，而爲大衆所能了解，所能欣賞的呢？！

我在上面已經提過，藝術家從事創作決不是純粹求個人的滿足，他必須使自己的作品產生對社會的影響，卽是使大衆感動。惟有使大衆感動的藝術才能發揮牠所具有的組織大衆和統一大衆傾向的潛力。

如今，我們不能再讓藝術成爲有閒者所獨佔的精神生活的奢侈品，他們的私有的玩物。我們必須使藝術大衆化，要掃蕩一切敗劣的氣氛，把藝術提供給大衆。我們不容再徘徊猶豫，我們要負起這時代的使命。認識了這一點，藝術家便應該進而努力于必要的修養。

藝術家必須理解，藝術這種精神產物的目的正和其他物質的產物的目的一樣，是在於充實人類的生活，變動現實的形質。但無論物質的或精神的產物，都須受現實生活的決定。脫離現實的藝術是空慮的，不能推動生活的。所以藝術家應得怎樣的爲發展藝術而力圖生活的充實，精進，和對於現實的徹底認識。

生活發展到最高度，藝術才也發展到最高度，那些生活貧乏而創作豐富着的作品，決不會是成功的作品，有生命的作品。

藝術家要創作有生命的藝術作品，必須先訓練自己，不僅求技巧的熟練，還要顧到對於現實的體驗。藝術家必須先有豐富的眞實的體驗，才能產生健全的作品。所以我們不僅要做埋頭的工作，同時還要深入大衆的中間，去接觸這現實的社會，以豐富我們的生活，以貯備創作的題材。

總之，藝術家要自己的作品進步，必須先使自己的經驗和思想進步，要自己的經驗和思想進步，不是令自己幻遊于超現實的境界，而是放眼觀察現實。合理地生活于現實之中，使自己的經驗與思想跟着時代而進步。

浪漫主義者的時代已經過去，所謂「孤獨是靈感的源泉，藝術家只有在孤獨中才能完成他的使命」這種自閉于象牙之塔的理論，不再能保持牠的尊嚴。藝術是藝術家個人的結果嗎？不，決不是的，藝術究竟是社會的產物。

藝術和社會有着密切的關係，封建社會的藝術影響着封建社會的國民性，同時封建社會的國民性也影響着當時的藝術，這是誰也不會否認的。如今，時候不同了：藝術家幽閉在室內的工作固然不取，一心懷戀過去，模傚過去的開倒車的工作，一樣的愚笨無用。我們必須承認一個偉大的藝術家是社會的創造物，同時也是時代的創造者。他必須把握現實的社會，把握新興的藝術，使自己的活動的結果成爲促進社會改造的動力。

新字說

烟橋

「一錢有殺機，銀也不良，幣易作弊。」

三儂贅人和漢陽李雲田過津市，見有爭錢而相搏者，兩人便有一番對話：

雲田曰：「古人名錢曰刀，以其銛利能殺人也。執兩戈以求金謂之錢，亦以示凶害也。」

余（三儂）曰：「執兩戈以求金謂之錢，執兩戈以求貝謂之賤，執十戈以求貝則謂之賊而已矣。」

雲田曰：「兩戈一金，當更有精義，子試說之！」

余曰：「兩戈不敵一金，錢眞神物也！」

雲田曰：「得一金而來兩戈，豈不可危？」

余曰：「操兩戈以求一金，亦復何畏！」

有一老父笑而前曰：「此貪者之必濟以酷也。」

這是王荆公的字說所未及解。我更推而廣之，得到兩種見解：

「銀」是「不良」的金，所以中國要廢去他。「幣」和「弊」很近似，所以作「弊」者纔能得幣。現在加上一個「法」字，就是警示人們，幣要得之合於法；否則就有犯法的可慮。倘然作弊而得幣，當治之以法。

闞

含涼

這個字，在警世通言『玉堂春落難逢夫』裏，見過四次，別的書裏沒有見過。康熙字典補遺裏注着：『平姚切，音瓢，溺倡也。俗字』。那麼和現在流行的『嫖』字是同音同義，雖然說是俗字，却很有意思，從敗從門，分明說溺倡是一樁敗壞門風的事，看了就使人警惕，比嫖字好，可見俗字的創造，也費一番心思，他們也懂得『會意』呢，

富春江上的二台

琴廬

舊遊有値得記憶的地方很多，富春江上的嚴子陵釣台，和謝皐羽西台，當然算得是最重要的了。本來，凡是勝地，必有古蹟，古蹟之所以可貴，是在其本身有極好的意義，引起後人許多觀感，不徒然是遊覽遊覽而已。我們自幼兒就讀過范仲淹的嚴先生祠堂記，什麼「重山蒼蒼，江水泱泱，先生之風，山高水長」老早就印在腦筋裏。後來讀後漢書上的嚴光傳，才有進一步的認識。至於宋末謝翺（皐羽）的登西台慟哭記，更是一篇不朽的文章。所謂西台，和釣台，並峙於富春江邊，是很好的一個對照。一個是興國時代的名隱士，一個是亡國時代的有心人。皐羽先生追踪文天祥奔走國難所經的地方，差不多無所不至，一路歌哭，招祭信國的英靈，從蘇州，而廣州，而浙江桐廬，慟哭一記，最足以見「民族的隱痛之深」。

回想乘小船到七里瀧，捨舟登台的時候，先過碑亭，見有碑二。一碑是「漢嚴子陵釣台」，一碑便是「宋隱士謝皐羽西台」。關於嚴子陵釣台的點綴，最多，有石坊，有樓廳，有塑像，還有些什麼楹聯和壁詩之類的東西，都是弔嚴先生的，而對於謝皐羽先生，則注意者反少。由此足見中國人最愛談什麼高雅的隱士，不肯用點精神去追慕慷慨悲歌的有心人了。

老實說，像嚴子陵那樣的人，不過因爲認識一個劉秀，就把他的架子擡高起來，自詡淸高，不肯出仕，居然便名垂千古起來。依我想，他那裏能和謝皐羽刻刻以民族爲憂的志士相提並論呢？宋人戴式之詩：「萬事無心一釣竿，三公不換此江山。當初誤識劉文叔，惹起虛名滿世間。」眞是說得爽透之至。惹起滿世間的虛名，究竟是個人的事。何況什麼「客星犯座」「以足加帝腹」等鬼話，本是十分可笑的謊話，只好騙騙一般愚民，所謂「夢裏偶然伸隻脚，渠知天子是何官，」也不過給後世斗方名士說起來響響嘴能了！

我最愛讀謝翺登西台慟哭記的文章。其中有云：

「……今余且老，江山人物，睠焉若失，復東望泣拜不已。有雲從南來，渰浥浡鬱，氣薄林木，若相助以悲者。乃以竹如意，擊石作楚歌，招之曰：魂朝往兮何極，暮歸來兮關山黑。化爲朱鳥兮，有咮焉食。」歌闋，竹石俱碎。……」

他是在那裏招國魂，他絕對不是高自標致要後人景仰的，可是我們後人，遊到西台，讀到他的文章，想起目前民族垂危的情形，又怎能不爲之嘆息，要急急起來作「未雨綢繆」呢？

至於富春江上的山川之美，當然是很可愛的；可是我們現在不能專說留戀光景的話，而且寫留戀光景一類文章的人，過去已經太多了，在這裏不再贅說了。

迷不迷由你　信不信由我

（豐和尙）

昨天有一位某居士，跑到敝廟裏來同敝和尙閒談，談到時事，他就大發其牢騷。

他說：「不幸而做一個中國人，更不幸而做一個中國的現代人，復不幸而做一個中國的現代的，有常識的人；又不幸而做一個中國的現代的，有常識的，而又無恆業的人。……」

敝和尙不等他說完，便插言打斷他的話道：「做人原要你自己做：無所謂幸不幸。希望『幸』者，倚賴之劣性也，亡國之根源也。」

某居士道：「一樣四肢五官的人，一樣努力，却是環境各有不同，而成就也各有不同，這豈非有幸有不幸？」

敝和尙道：「如此說來，只好照我們和尙家的話來答復，那不幸者都是前世的寃孽了。我看你今生如此不幸，前生不是黃巢，定是李闖。」

某居士道：「這是迷信的話！」

敝和尙道：「迷不迷由你，信不信由我。」

久咳易成癆

[illegible]

頑咳妨礙其歌唱

直至韋廉士吸入止咳片治愈其咳

如有歌唱家或演說家具歌唱或演說之天才而爲咳嗽所妨礙未能盡其所長其掃興爲何如乎施春軒夫人卽是此輩不幸歌唱家之一但彼現已不復咳嗽且能一曲繞梁矣

試閱下刊伊夫施春軒君來書便可知其情形矣施君書云「內子文韻病咳頗劇以致歌難成聲近含韋廉士吸入止咳片不但咳嗽痊愈且喉潤音亮頗得社會贊譽甚感韋廉士吸入止咳片之功也」韋廉士吸入止咳片含在口中緩緩溶化卽揮化一種芬芳爽適消毒治療氣體週循呼吸器官豁痰潤喉使聲音亮洪且能補喉管俾歌唱家與演說家得充分利用其聲帶而無吃力之苦焉

各藥房均有出售或向上海江西路四五一號韋廉士醫生藥局函購　大瓶七角五分小瓶六角

遺失圖章聲明　[illegible]　通漢銘啓

遺失存單聲明　[illegible]

遺失圖章聲明　[illegible]　鄔童穎同啓

遺失聲明　[illegible]　存戶楊美鈺沈祀產啓

遺失作廢　[illegible]　張羊敬啓

遺失田單聲明　[illegible]

遺失聲明　[illegible]　瑞朱柯

遺失聲明　[illegible]　洽和號啓

遺失支票圖章作廢　[illegible]　愛華品局謹啓

遺失圖章作廢　[illegible]　陳泉惠啓

遺失借券作廢　[illegible]　胡權記謹啓

推受盤聲明　[illegible]

退夥聲明　[illegible]　薛章成謹啓

遺失類

遺失圖章聲明　[illegible]

遺失田單聲明　[illegible]

出受租聲明　[illegible]

警告房客鄔富海　[illegible]

推受盤聲明　[illegible]

聲明作廢　[illegible]

聲明賣買地產　[illegible]

萬成泰記麻袋號啓事　[illegible]

退股聲明　[illegible]

推受股份聲明　[illegible]

退保聲明　[illegible]

中心吉屋分租　[illegible]

茂昌股份有限公司南市冷氣堆棧通告積欠冷氣棧租各客戶　[illegible]

倪武陵與胡學海解除租賃契約聲明　[illegible]

租賃聲明　[illegible]

德和鐵號陳文卿讓賀漢生受股聲明　[illegible]

推受盤聲明　[illegible]

方劉律師代表廣泰號魁記腿推盤和記受盤聲明作廢　[illegible]

諸柏生聲明　[illegible]

聲明類

聲明支票作廢　[illegible]

推盤受盤聲明　[illegible]　昌記受盤人松茂　春同啓

推受盤聲明　[illegible]　受盤豐號源記行同啓

方劉律師代表廣泰號推腿盤事受啓　[illegible]

朱增鴻成記號爲聚昌順出售受貨布號全部存貨啓事　[illegible]

警告葛雲奇　[illegible]

馬陳秀貞鑒　[illegible]　馬山良啓

金岐卿爲大豐米號緊要聲明　[illegible]

民衆廣告

聲明遺失　[illegible]

聲明作廢　[illegible]

遺失糧串　[illegible]

遺失田單　[illegible]

遺失糧串　[illegible]

遺失田單　[illegible]

遺失田單聲明　[illegible]

遺失田單　[illegible]

遺失聲明　[illegible]　徐祥敬啓

遺失單方聲明作廢　[illegible]

遺失田單　[illegible]

彼得勞雷談　真假恐怖　（石秀）

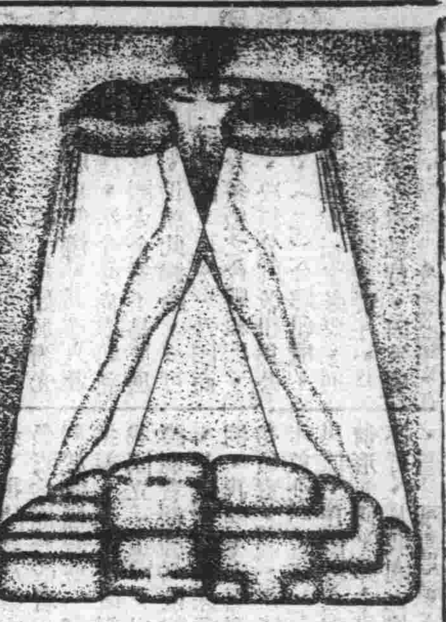

我們看過最近放映的「罪惡與良心」，總覺得杜斯退益夫司基的名作「罪與罰」中的人物，在美國製片家的手下多少失卻了深沉的感動的魅力。然而這影片之超過一般俗流的美國片也是事實，這功績主要是該歸功於彼得勞雷之飾拉斯柯淖可夫的深刻的表演。最近他會發表關於恐怖片的談話，極有見地，特為介紹，讀了可知他之觸及靈魂深處的表演，並非出於偶然。

卡洛夫是個「恐怖」的代表人物，羅哥西是另一個「恐怖」的代表者，但比他們都更有趣的，是這個偶然以恐怖表演著名的彼得勞雷。

假若你去訪問他的私生活時，你馬上看出，他不是個郎却奈型的恐怖的暴君。他是個矮胖子，心地快樂的人物。眉間沒有絲毫沮喪的影子，聲音不見陰嚴而反是婉轉的。一譬之下，似乎他更適合於演喜劇的角色。事實上，他確是會在德國的舞台上經常扮演喜劇人物的。

是當他正在一個柏林戲院裏排演一個孩子的角色時候，大導演 Fritz Lang 偶然看到他。這位導演對於勞雷的才能獨具隻眼，他給勞雷訂個合同，合同上有着這麼一項特別的條文，說 Lang 的第一張聲片要製作時，那主角應該歸勞雷担任。過去了一年，並無動靜。後來，決定攝製一張關於 Dusseldorf 的暗殺案的片子，勞雷就給主演 Dusselodorf，而走上他的演犯罪的電影生涯。在影片「M」中，他飾的那謀殺者，獲得了非常的成功。他說道：——

這片子很快地給我帶來了許多美國的重價禮聘的要求。但我都拒絕了。我認為我自己是個演員，不是個恐怖的發動機，而他們就是要把我造成這個恐怖的機械。雖然，除了這一型的角色外，也沒有人會以為我能演別的了。

當我接到那「知道得太多的人」的攝影台本來讀的時候，想到我要演那密探的角色，我幾乎陷於失望之中。這影片，當然沒有容許我脫却我的恐怖的銀幕上的天性，但却是一部眞正合人情的堅實的作品，而那角色是需要眞實的性格描寫的。這片子裏沒有明顯的恐怖。我得要演一個不到影片發展的中途時不明白顯出邪惡的惡棍。我得要演這麼個惡徒，只要足使孩子以他的純眞的見地來厭惡我，但在成人却一點也瞧不出我異於尋常。這，使這角色有個眞實的背景，而我很高興去演出它。

我對於純恐怖的影片沒有信心，我同意批評家們的見地，認為此種影片，主要是訴諸邪惡的性情的。

一般好萊塢的恐怖片，不是十分露骨而愚蠢，便是以殘酷鞭刑等的場面來訴諸觀衆的愁苦的感情。不僅恐怖片是如此，某種企圖作歷史的寫眞的影片，也藉此來強調荒淫與殘酷，那些製片家們之竭力誇耀邪惡以訴諸低級的本能，是應該設法阻止的。

你也許會說，影片「M」是訴諸觀衆的愁苦的感情的，但若你能更仔細地審察這影片，時你就會理會這是一個悲劇——眞實得像沙士比亞創造的一樣。觀衆會為謀殺者感到一種壓倒的憐憫——就像他會為沙士比亞的麥克白斯感到憐憫一樣。

一張影片之離奇惑人，或由於邪惡的心理之精細研究，或由於目的只在漁利的無價値的徒勞，還其間是有着很大的差異的。雖說我也不免於後者的罪責，但我實在以為，恰像文學中有想像的恐怖的地位，電影中也有地位給想像的恐怖的。

例如愛倫堡寫過一個叫作「The Tell-tale Heart」的故事。在這故裏他描寫一個在正常的情況下完全無害的好脾氣的謀殺者。後者之在高度的緊張中爆裂的神經，實是不能歸他自身負責的。就因為這犯謀殺罪的青年人原是完全平常的，那故事才變成恐怖。

讓一個殘酷的壞老太婆活在世上作惡，倒不如把她結果了的好。這裏，你瞧，那人通過錯誤的動機自已變成邪惡了，他能夠為他自已解釋那謀殺的合理，但，因為他已經毀了邪惡，他自己却變成了邪惡的存在。

這是個悲慘的，墮落的環境。當他犯了那罪惡的時候，他發見不僅為警務當局所追蹤，却為一個更無情的追蹤者——良心——所苦。我想當你看到這片子，你會同意，這決不是一張「恐怖」片，而是一個大悲劇。

▷彼得勞雷之眞面目（左）及其化裝（右）◁

國泰映：「歌侶豔史」（洛倒）

原名：Metropolitan
導演：R. Boleslawski
主演：Lawrence Tibbett
出品：廿世紀公司

這「歌侶豔史」，是講一個長聲樂的青年，經些困難，終於不但成了名，並且獲得一美人。這種濫調，這種可說是朽木似的題材，總製作不出較佳的作品來的。本來在現在這種腐爛的，男性中心的社會中，落後的電影製作者是必然要在這種題材的泥沼中打轉兒的；因為他們及他們同一階層的人們所感與趣的，所熟悉的，所需要的，也只是這類東西。

音樂在電影中自然是很有表現的力量的，可是因為電影製作者們所把握的內容的貧弱，所以就決定了音樂在大多數的影片的表現中並沒有多大的力量或效果。這以歌唱為主的「歌侶豔史」，就是因為這種關係而不能給予濃厚的感動，深刻的印象，雖然 Lawrence Tibbett 的歌唱技藝相當高明。

歌舞片的導演者們總很少顯出較高明的技藝來。他們不是有意遷就那歌舞，就是為那歌舞所束縛，沒有辦法他們不集中在那主題的表現上，却在那裏玩雜耍似地湊數。這「歌侶豔史」的導演者似乎也在那裏企圖免去那些缺點，但是並沒有完滿地達到。結果，「歌侶豔史」仍是一般庸俗的，不完整的歌舞片中之一。

大上海映：「臨時夫人」（陳因）

原名：If You Could Only Cook
導演：William A. Secter
主演：赫勃馬旭爾　琪恩亞珊兒
出品：哥侖比亞公司

少年紳士詹姆佈甘倫，明知上層社會的婚姻，只有財富關係的聯繫，並無愛情可言，却仍不得不與自己地位相當的女郎訂婚。於是為要接近一個由平民出身的美麗女郎瓊痕，便不惜暫時放棄紳士的地位，假充僕人。

她很天眞，樸摯，為了要找尋職業，情願做個「臨時夫人」。

後來，紳士的婚期巴屆，依然回復到原來的地位，去履行婚禮，而女僕却為了愛戀他的原故而入獄。

故事發展到這裏，給我們有力的暗示，是紳士們對於所謂愛情，完全是取着遊戲的態度，而且對於平民社會的生活，完全以嘲諷的意味出之。

當瓊痕發現他去與原來女郎結婚的字條，始恍然知道他是拿自己來開玩笑的滑頭紳士，她哭了，哭得極傷心的。誰都要覺得嘲笑痛苦的靈魂是一件可怕的事吧！

我以為這裏正揭穿了紳士們的假面具，他本來想同她冒充夫妻玩玩，後來却又像發生了一點愛情，但是他無論如何不能放棄紳士的地位，決沒有勇氣毀掉買賣式的婚約，他只好毅然棄置不顧了。這到底有什麼東西在從中作梗呢？

如果瓊痕在這時的感受，不僅悲傷自己的受騙，而是紳士們對於平民社會一種刻毒的嘲諷，那她更悲憤和憎恨，深深地唾棄這般紳士們！

但是，後來却因為綁票的強盜行為使她們又同紳士做了正式配偶。這是什麼意思呢？這是難堪的侮蔑呀！那裏是愛情的勝利呢？

編劇者想給紳士們滑稽的笑料，却於不意中帶來了嚴肅的眼淚給另一種人！

談影集（成仁）

▶Montage 與 Tempo

有人把 Montage 解釋成畫面的構成和畫面的剪接是不夠的。因為畫面的構成是相當於 Composition，而 Editing 才是畫面的剪接。

要譯這個字，那末「諸畫面間之聯系」，或「畫面與畫面之間的關聯」，或者近乎這字的眞義。

Montage 不僅是導演負着責任，這責任，該是編劇者，攝影者，以至剪接者所共同担負的。Continuty 所以不同於 Montage 者，乃由於前者係編劇者單獨負責的。

★　★　★

「為什麼中國電影的 Tempo 總是那麼迂慢？」

「怎樣使 Tempo 不致迂慢？」

這二個問題會在青島的民報上被提出討論過，前二月我也曾收到過一封信，被問過這二個問題。

我以為，在中國電影的節奏總是那麼迂緩，調子總是那麼弛慢的過去和現在，這二個問題是的確值得提出的。

電影的 Tempo 和音樂上的 Tempo，其意義完全一樣。

根據了內容，音樂的 Tempo 就分別了急和慢。

舉個例子，夏里賓的著名的「月光曲」，法國革命的「馬賽歌」，以及最近的「聶耳輓歌」，因為內容的有喜，怒，哀，樂，在 Tempo 上就分出了急速和緩慢。

電影同樣，因為過去經常表現了 Tempo 沉鬱的內容，所以就經常是悲哀，陰慘的迂慢；自然，電影製作者處理悲劇的手法的不善，也是一個很大的主因。

要使中國電影的 Tempo 的處理得當，內容的選擇與技巧的圓熟，（Montage 的處理和 Continuty 的運用等）都是必要的。

人中寶

大瓶小瓶二種

本品補氣補血補腦補精，面面俱到，且不燥不膩，性極和平，男女老幼均極相宜。凡患氣虛血衰腦弱嗣艱者，服之無不轉弱為強，前後判若兩人。

上海太和大藥房發行　各埠分店各大藥房均有售

招商局船期廣告

船期問訊處上海外灘九號招商總局電話一〇一九七

江大快輪　准於二月廿三日星期日晚開往漢口沿途各埠均靠　本輪電話八二一六〇
江華快輪　准於二月念四日星期一晚開往漢口沿途各埠均靠
新江天快輪　准於二月念二日星期六下午五時開往鎮海甯波　本輪電話八三二六五
海宴快輪　准於二月念五日星期二晚開往溫州
海貞快輪　准於二月念三日星期日下午二時開往汕頭香港廣州
安興快輪　准於二月念六日星期三下午二時開往汕頭香港廣州
海雲快輪　准於二月念二日星期六午時開往海州連雲港
泰順快輪　准於二月念三日星期日午時開往青島
建國快輪　准於二月念六日星期三晚開往漢口及各埠

南京	馬來海盜
大上海	臨時夫人
國泰	歌侶艷史
融光	小豪傑
巴黎	新女兒經
麗都	泰山下集　奪寶記
中央	劫後桃花
光華	鐵鳥
新中央	還我河山
明星	劫後桃花
恩派亞	白玉霜　蹦蹦戲
東海	歌凱
卡德	翡翠馬
榮金	紅馬俠
萬國	女俠白玫瑰
蓬萊	玩意世界
浙江	大俠救友記
共和	香狂
西海	黑地獄
華德	俠盜盧賓
九星	瓊宮艷史
東南	劫後桃花
金城	寒江落雁
山西	十字軍英雄記
威利	嫦娥奔月
百老匯	除暴安良
世界	[illegible]

回力球　中央運動場
每晚八時起賽　星期日午后加日場
霞飛路亞爾培路口
(一)白羅地　(二)伊利古咸　(三)阿斯佩蒂　(四)歐蘭加　(五)古巴龍　(六)亞爾培地
(一)泰寶達　(二)依思高　(三)楚曼地　(四)拉飛爾　(五)杜樂仙　(六)古禮地
本場香檳　每張二元　三月三十　當衆開獎　頭獎獨得　一萬五千
代售處　天主堂街一號　中央運動場辦事處　亞爾培路本場

黃金大戲院　地址八仙橋　電話八四二〇四　八五〇六八
今天夜戲
李萬春　金素琴
大興梁山　戲迷傳　白水灘　鍘美案　罵殿
田七郎

林記　更新舞臺
地址英租界牛莊路三星舞臺原址
電話：樓下正廳九七一七四　經理室九七一七五　帳房間九七一七六　定座處九七一七七
夜戲座價　日戲特價（細字從略）
張(?)　白(?)　厲(?)　厲(?)　綺(?)　王(?)
頭本二本虹霓關　連薛禮嘆月　三國志借東風華容道　雙演雙本三賀后罵殿
首先創編轟動全國劇情佳妙機關神奇佈景美化文武唱做偉大連台標準名劇
頭本唐僧取經
有幕皆精彩　無場不特色
窮聲色之美　極視聽之娛
演期已無多　請勿坐失
請注意二本開演日期
二本唐僧取經
佈置就緒　不日公演

榮記大世界　中國最偉大遊戲場　門票每位小洋二角
乾坤大劇場　日戲　夜戲
御林摯(?)　烏龍院　紫霞宮　坐宮　白馬坡　虹霓關　討魚稅　溪皇莊
五本西遊記
童子武藝　拏芳會唱(?)
匹馬單鎗
桃花歌舞團
白話新劇
蹦蹦歌劇
南北滑稽　文武雜耍　SY　奇光　應有盡有

□啟事

一、本刊歡迎投稿、

二、讀者如有對於法律上發生疑難不決之問題、投函本報、當代延專家、隨時解答、

全國律師協會代表大會 昨開第六次會議

已選出新職員今日下午閉幕 三要案議決留交執委會辦理

中華民國律師協會第七屆代表大會、昨日上午九時卅分、仍假中華學藝社會場舉行第六次大會、出席各地律師公會代表張世傑、戴天球、李洪嶽、曹會儒、蔡聲桓、中應試、李漢、于酒鐸、牟紹周、劉澤義、陳志臬、胡宗鑫、莊鳳應、華純安、米文曉、常雲鵬、周振藩、查人偉、陳亦伯、吳偉儂、雷萬鵬、黎可興、丘昭文、鄭瑞璋、張韜、陳德新、許洪煥、沙訓義、張炳揚、江庸、蔡禮、朱亞揆、吳會善、薄鑄、莊曦、徐均懱、劉祖望、王維楨、劉哲、俞鍾駱、譚毅公、蒯晉德、陳銘鑑、許克治、龔聖治、嚴蔭武、朱扶九、孫祖基、孫春海、阮綬、張謨、張明東、陳立人、黃榮昌、陳霆銳、江一平、胡覺、袁仰安、吳履平、沈鈞儒等、列席有司法行政部代表鄭鉞、及大會秘書處全體主任、振鈴開會後、公推杭縣公會代表張韜為主席、戴繼先記錄、開會如儀、茲將開會詳情分錄如後、

昨晨大會

（一）主席報告、協會共有會員公會六十八個、今日到會代表有四十三公會、已足法定人數、宣告開會、（二）議事組主任張世傑、宣讀第五次大會議決案、（三）主席報告青島市長沈鴻烈、致電大會道賀、「議決」一覆電致謝、（四）主席團丘昭文登台報告、昨晚主席團劉陸民、李洪嶽、陳銘鑑、牟紹周、沈鈞儒、丘昭文七代表審查提案五件之意見、

議決各案

旋即開始討論、甲、首都律師公會提議檢驗鴉片烟犯宜有確定方法案、「議決」照審查意見通過、乙、浙江紹興杭縣鄞縣三律師公會提議、呈請司法行政部通令各級法院、收受律師已繕就書狀、免徵繕狀費、以遵法令案、審查意見、此係紹興特有事件、交執行委員會函浙江高等法院飭令紹興地方法院撤銷此項繕狀費、「議決」一通過、丙、松江律師公會提議、法院應尊崇律師人格及待遇案、審查意見、本案原則業經協會草擬之律師法草案中採取、應予保留、「議決」丁與律師本身組律師法案合併辦理、丁、鄞縣律師公會提議、擬請修正會章、以便名稱而符實際案、審查意見、事關修正會章、未有三分之一以上之連署、手續不合、應予保留、「議決」一照審查意見通過、戊、上海律師公會建議請司法最高機關協同外交當局、對於行將滿期之上海公共租界及法租界法院協定、亟謀撤銷或圖改善、俾全國審判制度統一、國家主權得以完整案、「議決」照審查意見、交執行委員會辦理、（五）臨時動議、子、鄞縣律師公會建議、呈請司法行政部、令各地律師公會、一律加入協會案、「議決」通過、丑、上海律師公會提議、請大會決定協會章程第五條選派代表及第十六條兼代補充辦法案、「議決」不成立、寅、松江律師公會建議、請立法院修改刑事訴訟法第三六八條案、「議決」一照原則通過、交執行委員會辦理、卯、上海律師公會提議、請司法行政部呈由司法院咨請立法院修改民法債權編第六八一條案、因此案關係重大、「議決」交執監委員會斟酌辦理、討論至十二時三十分、宣告散會、

昨日下午續會 選出下屆新職員

劉陸民當選為幹事長 首都念九公會為執委

大會於昨日下午二時、繼續舉行第六次大會、到四十六公會代表六十餘人、公推廣州代表丘昭文為主席、即開始討論、蒼梧代表江一平提議、增加常務委員執行委員名額案、「議決」規定常委九名、執委念九名、幹事長一人、旋即開始選舉、由司法行政部代表鄭鉞監視、指定嚴蔭武發票、張世傑蒯晉德李洪嶽吳會善朱亞揆寫票、莊曦劉祖望蔡禮牟紹周龔聖治唱票、選舉結果、九江代表劉陸民四十三票、當選為幹事長、執委以首都、開封、上海、青島、天津、漢口、河間、濟南、杭縣、廣州、北平、武昌、太原、江都、蒼梧、臨沂、福山、洛陽、吳縣、長沙、泰安、懷甯、武進、金華、信陽、濰縣、安昌、鄭縣、濟甯等三十律師公會得票最多、而其中安昌鄭縣濟甯三公會票數相同、當場用抽籤法決定、濟甯落選、合安昌鄭縣等二十九公會、當選為執行委員、濟甯、九江、鄞縣、成都、無錫、蕭山等念餘公會、為候補執行委員、

今日閉幕

該會定今日上午開第一次執行委員會、推舉常務委員、並討論大會交付案件、中午上海市地方協會在國際飯店歡宴各代表、下午二時、所舉行閉幕禮、已分函本市黨政法院等機關及各團體、邀請觀禮、典禮秩序於下、（一）全體肅立、（二）主席團就位、（三）向黨國旗及總理遺像行三鞠躬禮、（四）唱黨歌、（五）主席恭讀總理遺囑、（六）靜默三分鐘、（七）主席致閉幕詞、（八）司法行政部代表訓詞、（九）各機關團體代表致詞、（十）各公會代表自由演說、（十一）禮成、（十二）攝影、閉幕後、晚七時各地代表（上海浙江外）在四馬路同興樓答宴本市各機關團體、請柬昨已發出、被邀者、有市黨部、市政府、各法院院長、首席檢察官、及地方協會、市商會、銀行公會、錢業公會、會計師公會、日報公會、記者公會等、又各地代表、並定明日上午九時參觀哈同路愛儷園、

昨日酬酢

昨日中午、浙江杭縣鄞縣紹興金華永嘉蕭山等七公會、在水上飯店歡宴全體代表及黨政法及各公團、席次由杭縣張韜致詞、旋由江蘇高等法院第二分院院長徐維震、上海第二特區地方法院院長王思默相繼答謝、至一時半始盡歡而散、旋各地代表由王維楨張世傑朱亞揆等引導、赴申新兩報館參觀、申報館由楊載華接待、參觀各部、並備茶點款待、由楊致歡迎詞、新聞報由汪伯奇招待、參觀後、亦備茶點小敍、由汪致歡迎詞、兩地均由北平公會蒯晉德答詞、旋即辭返、

協會將函各地公會 整飭律師風紀

禁設分所及通訊處

吳縣律師公會提議、請全國律師協會、通知各律師公會、制止律師設立分事務所通訊處、整飭律師書記、以肅風紀一案、並經前日大會議決、將由協會轉知各地律師公會、昨載呈請司法部制止云云、係來稿之誤、

滬公會循商會請 提議修改民法債編

六八一條規定有乖立法主旨 過渡時期必需維持合夥舊制

昨日上午舉行第六次大會時、上海律師公會臨時動議、請司法行政部、呈由司法院、咨請立法院修改民法債權編第六八一條案、原文云、昨上海市商會主席俞佐庭等、向本會全體代表提出意見書、原文云、案查吾國商店之組織、以合夥為最普遍、其歷史亦最久、至於公司之組織、則始於清光緒之季、歷史既淺、而商人運用此項制度、迄今亦尚未純熟、此固為吾國大企業不易發展之一原因、但就此點論、亦可得到兩點結論、（一）吾國商業、占最大多數之合夥組織、相當期內、決無令其改組為公司之可能、（二）合夥組織、在今日既有其存在之必要、則關於合夥歷來慣例之責任分担制度、必須予以維持、因破壞此項慣例、無異改變現在之合夥組織、而使之為類似無限公司新的合夥組織、按合夥責任、分担慣例之應維持、與合夥連帶負責新的法律之創設、二十餘年來、本為商人與立法當局司法當局久經爭持之問題、而成為迫切之現實問題者、實自民法債編公布實施之時為始、指陳該法第六一八條連帶負責之應修改者、謂國家立法對於債權債務、應取同等保護主義、況民法債編弁言、會以我國立法主旨、以仁恕公平保護弱者精神為依歸、揭諸卷首、是歐美偏於保護債權之立法例、我國本未便完全沿襲、連帶負責之制、在債務人以一人而負全部責任、有時傾家不足以債、在債權人則不問債務人情形如何、非十足取還其本息不可、是我國之待遇債權債務、總分厚薄、實有乖於債編弁言所揭之立法主旨、其折衷於分担負責與連帶負責之間者、則謂合夥組、祗為合夥員間對內契約之關係、對外既無獨立之名義、又無法人之資格、故不能為訴訟之主體、若向各合夥員分別起訴、則合夥員姓名住址、與合夥數額、向不公開、債權未免受損、於是立法院委員吳經熊趙琛梁寒操程中行瞿曾澤吳開先趙迺傳盛振為等八人、提議擬於民法債編第六八一條原文之後、加一『合夥商店之已向主管官署辦理正式登記者、各合夥人得按照所認之股額、分負責任』、蓋按其提議主旨、認為商業登記、雖係容認性質、非強制性質、但一經登記合夥員所負之責任』、分明姓名住址、按冊可稽、向各合夥員分別起訴、既一掃向日之困難、而同時即解除合員代他人負担之責任、稍明利害、未有不趨之若鶩、法令特關登記與不登記兩途、使其自擇、絲毫不加以強制、仍不失其商業登記、係容認性質之本旨、此與另一折衷派、在昔年工商部法規委員會討論起章公司法時、擬添列分担無限公司一章、其用意大略相同、但一則有改變名義另起爐灶之困難、而此則確定分担無限之責任、並不改變合夥原來之組織、推行自易、故吳委員等八人之提議、經立法院第三屆第三十次會議議決、付經濟委員會民法委員會商法委員會審查之後、該三委員會聯合討論、認為民法債編第六八一條條文、無庸修正、至合夥組織、可另定商業登記法以為補救、當由立法院第三屆第三十三次會議議決、照審查報告債編第六八一條無庸修正由商法民法兩委員會起草商業登記法、該兩委員會秉此意旨、遂擬訂商業登記法草案全文三十五條、其最主要之第九條、即為根據院議所謂至『合夥組織、可另定商業登記法以為補救』而設者、其原文如下、『合夥人之姓名住址出資之種類數額如已由各本人向營業所所在地之主管官署登記者、得於其出資限度內負分担損失之責、其股份有移轉或更時亦同』、此二十三年十月間事也、證以立法院第三屆第三十次第三十三次之院議、是對於合夥連帶負責制度之應予以補救、確已相當採納、詎該項商業登記法草案、於是年十月三十一日由立法院商法民法兩委員會聯席會議審查之際、以院委員持論不同、竟未能審查通過、無形擱置、迄於今日、其間曾由本會電催立法院請其迅付院議者三次、本復均稱批交民法商法兩委員會參考、而事實上之無期延期如故、立法政策貴於適應環境、歷年在連帶負責制度之下、謹愿者以受連帶之株連、傾產不足以償、益不敢挺身而出、任其應担部份、致使賬款益為難收、故此制似為保護債權、而適以重累債權、應如何敦促立法院使該項登記法草案易於議決、實施之處、擬請提出可行辦法、共同討論、本公會查上項意見書所陳各節、確為今日商業改革過渡時期之一重要問題、合夥營業分担責之任舊制、不予維持、上海全部商業恐將無形崩潰、因此民法債權編第六八一條大有修正之必要、若不修改本編、僅以商業登記為救濟方法、似於債編條文連帶負責之旨、無所動搖、欲求切實救濟、終非修改該項條文不可、為此動議如右、

廢檢與普設法院

敍

全國律師協會第七屆代表大會、杭縣公會提議、建議法部、裁撤檢察處、變更司法區域、遍設地方法院、完成司法制度案、已經大會決議通過。

關於檢察制度之存廢、素為學者間所聚訟、惟就我國國情而論、恐為時尚早。蓋以人民不明法律、莫知申訴者有之、懾於加害人之威權及利誘者有之、一旦廢止檢察制度、在國家勢將不能達其有罪必罰之目的。

且廢檢與普設法院、原屬兩事、其所以請求廢檢同時普設法院者、或欲將檢察之經費、移作普設法院之用歟？若然、非徒不足以移彼挹此、抑難免因噎廢食之病！

雖然：普設法院、為當前要務、然以目前司法經濟之竭蹶、一時普遍設立、非事實所可容許、故法部計劃改良縣長兼理司法制度、以為過渡時期之辦法、而全司法獨立之精神。我人固深望縣司法改制之早日實施、更深盼各地法院之早日成也！

陳令儀事務所遷移

陳令儀律師、留學法國、專攻法律、在滬執行業務有年、學術經驗兩相豐富、原設事務所於江西路新華銀行四樓、現因業務發達、房屋不敷應用、已於日前遷移圓明園路二六〇號辦公、電話一九〇六二號、

法律常識（九三）

意思表示——表示行為與表示意思

弘之

意思表示，必須表意人將其意思表達於外部，此即意思表示客觀的要素，其表示於外部之行為，學者稱之曰表示行為。

表示行為，首須本於本人之意思，尤須為本人自由之意思，若非本人意思，例如病中之囈語，遺失之信函，雖或為平日蘊蓄于內心，要非以自由意思表示於外部．此為表示行為之第一要件，學者稱之曰表示行為．惟所謂表示，究為積極的作為，抑為消極的不作為，則在所不問，蓋不作為不過為沉默，與純粹無意思表示者不同也。

其次，表示行為，須推知內部之效力意思，故行為不能推知表現內部所存在之效力意思者，尚不能謂為表示行為，學者間稱之曰表之價值或表示力．惟有無表示力，除法律規定或經約定外，當從客觀方面判斷之。

意思表示之客觀的要件，既如前述，在主觀方面，尤須表意人存有意思作用，此主觀的內部的要件，與客觀的外部要件相聯絡，意思行為，始得成立，此種意思，學者稱之曰表示意思．若表意人表示於外部之行為，與蘊蓄內部之意思不相聯絡時，例如交易所以伸手為買賣之表示，則他人在旁伸手而招致友人，固不能亦為買賣之表示，而謂為意思表示。

判　決

□高二分院

▼刑事判決（廿一日）▲萬雪來地密脫依爾奧因妨害國交一案（判決主文）萬雪來地密脫依爾奧損壞他人之物足以生損害於他人處有期徒刑一年 ▲蘇維埃聯邦共和國大使館因萬雪來地密脫依爾奧妨害國交附帶民訴一案（判決主文）被告應賠償原告損失費國幣一元 ▲王曹氏（即黃郡氏）因傷害致人死上訴一案（判決主文）上訴駁回▲陸家明因鴉片上訴一案（主文）原判決關於陸家明之部分撤銷陸家明意圖營利以館舍供人吸食鴉片處有期徒刑一年併科罰金四十元罰金如易服勞役以二元折算一日 烟炮烟灰烟具烟戳烟賬等沒收 ▲陳繆爾威林生華而甫因林大海詐欺上訴一案（主文）原判決撤銷林大海詐欺處罰金一百元 如易服勞役以三元折算一日

□第一特院

▼民事判決（廿一日）▲承源莊等訴黃錫三等存款案（主文）被告等應就益大號財產清償原告 承源莊一萬二千二百六十五元 其中七千元自民國廿三年十一月一日起至執行終了之日止 按每千元月息八元五角計算支付利息其中五千元 自民國廿三年五月十一日至執行終了之日止 每千元月息八元八角三分計算 支付利息被告等應就益大號財產清償原告實興莊 八千一百五十九元 其中五千元自民國廿三年十一月一日起至執行終了之日止 按每千元月息八元五角計算支付利息其中三千元自民國廿四年五月十一日起至執行終了之日止 按每千元月息八元八角三分計算 支付利息被告等應就益大號財產清償原告裕源順記莊 五千二百六十五元 其中五千元自民國廿四年五月十一日起至執行終了之日止 按每千元月息八元八角三分計算支付利息被告等 應就益大號財產清償原告泰巽順記莊 二千元並自民國廿二年一月一 日起至執行終了之日止 按每千元月息九元支付利息如益大 號財產不足清償上開債務時被告等 應就其不足之額連帶負清償之責 訴訟費用由被告等連帶負担 ▲朱榮林訴蔣信元欠租案（主文）被告應支付原告欠租國幣 二百八十八元訴訟費用由被告負担 ▲英特勒生訴孟清兆保證債務案（主文）被告應代李其雲償還原告國幣四十元限令均分四個月 給付本件應予假執行訴訟費用由被告負担 ▲萬吉記房產部訴楊錫武等租金案（主文）被告楊錫武應償還原告國幣一百六十元如經執行無效由被告童本信負代償之責 訴訟費用由被告楊錫武負担 ▲夏天長訴上海第一特區市民聯合會第十四區分會租金等案（主文）被告應償還原告國幣二百五十一元 並遷讓坐落山東路麥家圈第一百四十三號房屋 原告假執行之聲請駁回 訴訟費用除關於假執行聲請之費用由原告負担外 其餘由被告負担▲何時希訴嚴芙蓀欠款案（主文）被告應償還原告國幣五十一元本件應予假執行 訴訟費用由被告負担▲五洲藥房有限公司訴盧陽公記（號主劉公望）保證債務案（主文）原告之訴駁回訴訟費用由原告負担▲胡修記訴毛雲龍借款案（主文）被告應清償原告國幣二百四十六元其餘之訴駁回 訴訟費用由原告負担五分之二被告負担五分之三▲上海洋涇濱天主堂經租處訴量豐印染廠股份 有限公司票款案（主文）被告應清償原告國幣三百七十二元及自 民國廿五年一月十七日起至執行終結日止 週年六厘之利息本件應予假執行訴訟費用由被告負担▲中國營業公司訴倪金利租金案（主文）被告應清償原告國幣六百四十八元確認原告對於被告置於承租房屋內之動產限於右開應償數額範圍內 有留置權其餘之訴駁回 本件於原告提供担保金五百元後准予假執行 訴訟費用由被告負担▲葛姓生訴吳永康等借款及履行 保證債務案（主文被告吳永康應清償原告國幣一百五十元准自判決之日起均分五期 給付以兩個月為一期如其產財不足 清償由被告金安勤鄭阿忠連帶代償 訟費由被告吳永康負担▲歐陽恭訴徐宗輔等租金及履行保證債務案（主文）被告徐宗輔應清償原告國幣二百五十元如其 財產不足清償由被告湯芝舫代償假執行之聲 請駁回訴訟費用除假執行聲請費用部分外由被告徐宗輔負担▲聯合印刷公司訴楊吉甫等請求履行保證債務案（主文）被告等應連帶 代市民糧館償還原告國幣二百零一元六角三分訴訟費用由被告等連帶負担▲葛信生訴楊小仁等借款及履保證債務案（主文）被告楊小仁應償還原告借款國幣八十元均分八個月給 付如就其財產執行無效時由被告沈體虎代負 履行責任訴訟費用由被告楊小仁負担▲蘭姆生訴袁少山借款案（主文）被告應償還 原告借款國幣二百元均分十個月給付訴訟費用由被告負担▲袁根全訴曹繼鑒借款案（主文）被告應償還原告借款國幣八百元 及自民國二十四年四月二十日 起至執行終了日止週年五厘計算之利息訴訟 費用由被告負担▲聯合印刷公司訴顧永祥等票款案（主文）被告顧永祥孫路應連帶償還原告國幣九十六元及自民國廿四年十月五日起至執行終了日止週年六厘之利息如就其財產執行無效時內七十九元部分由被告陳潤亭負責代償原告其餘之訴駁回訴訟費用除關於計文偉部分由原告負担外餘由被告顧永祥孫路連帶負担本判決主文第一項應予假執行▲勤昌五金號訴公平套鞋店票款案（主文）被告應償還原告國幣一百元及自民國念五年十一月十五日起至執行終了日止週年百分之六之利息訴訟費用由被告負担本判決應予假執行▲仁新經租賬房訴萬雲濤欠租案（主文）被告應償還原告國幣一百四十元確認原告對於被告置於租賃屋內之動產限於前開金額範圍內有留置權訴訟費用由被告負担本判決於原告提供担保國幣一百元或相當之有價證券後准予假執行▲協豐公司訴金庚星請求給付房租及減租互訴案（主文）被告應給付原告國幣六百六十七元 被告之反訴駁回本訴及反訴訴訟費均由被告負担 ▲石鹿氏訴瞿鴻生等損害賠償案（主文）原告之訴駁回訴訟費用由原告負担 ▲嚴妙根訴江葆初因履行契約及返還地價互訴案（主文）原告應支付被告國幣一千一百三十元原告之訴及被告其餘之反訴均駁回本 訴訟費由原告負担反訴訟費由原告負担三分之一被告負担三分之二▲泰利 有限公司訴大中行等欠租遷讓案（主文）被告大中行應支付 原告國幣七百元英惠衛生工 程所應支付原告國幣六百二十七元華興焦炭廠 應支付原告國幣五百四十元張裕泰營造廠應支 付原告國幣三六百十 元施卓人應支付原告國幣七百八十元廿維露 應支付原告國幣二千零四十元德安貿易公司 應給付原告國幣七百二十元新電股份有限公司應支 付原告國幣一千三百二十元上海廣播電台應 支付原告國幣六百十八元吳炳楊即得勝茶樓 主應支付原告國幣六百六十五元榮昌祥號應 支付原告國幣五百九十二元二角桑恆林應 支付原告國幣二百五十二元二角劉聘卿應支付原 告國幣二百九十六元一角范 開信黃河清吳炳楊各應支付原告國幣二百四 十五元陳南根應支付原告國幣七百二十八元 原告其餘之訴駁回訴訟費用除由原告負担四 分之一外餘由被告等比例負担▲李熙經訴沈三實等借款案（主文）被告沈三實應償還原告國幣一千元及自民國十九年十一月念 七日起至執行終結日止按月一分五厘之約定 利息原告其餘之訴駁回訴訟費用由被告沈三實負担 ▲英商新沙遜洋行訴新蘇旅館等欠租案（主文）新蘇旅館應 給付原告國幣七百六十一元四角被告悅賓樓 茶館應給付原告國幣一千三百元零一角四分被告 俞永泰號應給付原告國幣三百八十元零七角 被 告 裕興號應給付原告國幣三百八十元零七 角被告徐禮記號應給付原告國幣二百二十八元 八角被告金記號應給付原告國幣三百八十 元零七角被告鴻祥號應給付原告國幣三百八 十元零七角被告謝敘季應給付原告國幣二百 二十八元八角新民興旅館應給付原告國幣三 百八十元零七角被告福安號應給付原告國幣 四百零六元一角六分被告源昌號應給付原告 國幣二百 五十五元一角被告重元樓菜館應給付原告國幣六百四十五元六角六分被告還

質疑

▲聲明退夥　㊀查民法合夥中、退夥應於二個月前通知他合夥人、此通知手續係口頭抑或書面為之、又其二個月之期間如何計算法、如遇其他合夥人多數不允許時如何辦法、又經合夥股東會全體或多數通過准其退夥時、是否仍須二個月前通知他合夥人、㊁查民法規定、退夥不得於合夥事業有不利時為之、今有合夥者甲、於該項合夥事業之資本與對外債務恰相抵償而並不虧本時期、欲行退夥、於此場合、是否可以、（杜存杰）

▲答　㊀聲明退夥、口頭通知或書面通知均可、欲日後易於證明起見、以書面通知者為妥、二個月之期限、即自通知日起、滿二個月方可退夥、所謂其他股東准許退夥者、當然通知在前、准許在後、因既經通知在前、准許後毋庸另行通知、㊁民法規定退夥不得於退夥有不利於合夥事務之時期為之者、係指合夥事務本身之利害而言、非所論於營業之盈虧、（昔醉）

▲移轉產權　㊀法院拍賣不動產、經過若干次開標、無人承買、始可將所拍賣之不動產產權、移轉債權人、㊁其移轉時之手續如何、㊂該不動產之根串、債務人既不願繳案、當如何註銷債務人姓名、改立債權人姓名、以上三點、均請詳細賜答為荷、（施巧福）

▲答　㊀經過三次拍賣後、始可移轉產權與債權人、㊁由法院發給移轉產權之書據、㊂根串無移轉之必要、如債務人拒絕交出方單或土地執業證者、由法院宣告舊證失效、另補新證交債權人收受、（昔醉）

▲繼承疑問　茲有繼承方面之疑問數則、望素以熱心服務社會、指導人民之編者、於貴刊質疑欄內教我、不勝感荷、㊀民國十六年以前、備裝奩出嫁之女子、有無繼承權、㊁姪有繼承叔父之遺產權否、叔父之親女與姪誰有優先權、㊂姪有贍養嬸母之義務否、㊃叔之親女可藉口與人仳離、而為其子女請求繼承生父之遺產否、（吳逸民）

▲答　㊀繼承開始、（即被繼承人死亡）、如在民法繼承編施行、（二十年五月）、或中國國民黨第二次全國代表大會、關於婦女運動決議案、經前司法行政委員會民國十五年十月通令各省到達之日之後者、有繼承權、㊁姪對於叔父之遺產、無繼承權、㊂無、㊃叔之親女、既尚健在、祗能主張其本人之繼承權（、昔醉）

東公司應給付原告國幣五百三十五元六角六分並確認原告對於被告等置於租賃房屋內之動產在上開所欠租金範圍內有留置權原告其餘之訴駁回訴訟費用由原告負担三分之一被告等比例負担三分之二本判決關於命被告給付欠租部分如原告提供國幣三千元以爲担保准予假執行被告等如提供本判決第一項所命給付之金額以爲担保准免假執行▲

▼刑事判決（念一日）

靜安寺捕房訴張永生竊盜案（主文）張永生竊盜處拘役五十日贓物發還原主▲老閘捕房訴沈吉奎等賭博案（主文）沈吉奎意圖營利聚衆賭博處有期徒刑二月顧錢林等十名賭博財物各處罰金五元如易服勞役以一元折算一日賭具賭資沒收▲總巡捕房訴陸阿清竊盜案（主文）陸阿清共同竊盜處有期徒刑六月宋銀才收受贓物處罰金三十元如易服勞役以二元折算一日▲戈登路捕房訴俞國乃竊盜案（主文）俞國乃竊盜未遂處拘役十五日▲總巡捕房訴張炳芳竊盜案（主文）張炳芳累犯竊盜處有期徒刑三月▲新閘捕房訴李阿品等賭博案（主文）李阿品等卅二人共同在公衆得出入場所之賭博財物各處罰金五元如易服勞役以一元折算一日賭具賭資均沒收▲成都路捕房訴嗶加唎司開茄傷害案（主文）嗶加唎司開茄傷害人身體累犯處拘役五十日扞脚刀沒收▲成都路捕房訴王阿福竊盜案（主文）王阿福竊盜處拘役五十日贓物還主▲普陀路捕房訴陸阿陶傷害案（主文）陸阿陶傷害人身體處拘役七日▲虹口捕房訴吳大鴉片案（主文）吳大吸食鴉片處有期徒刑六月執行之前遞入戒烟醫院施以一月以下之禁戒處分鴉片烟具沒收▲嘉興路捕房訴張苗富竊盜案（主文）張苗富竊盜處罰金十元如易服勞役以一元折算一日贓物發還▲虹口捕房訴陳阿毛竊盜案（主文）陳阿毛累犯竊盜處有期徒刑一年二月贓物發還▲楊樹浦捕房訴王陳氏等傷害案（主文）王陳氏陳朱氏共同傷害各處拘役五十日緩刑二年▲虹口捕房訴梁子銘竊盜案（主文）梁子銘無罪▲楡林路捕房訴王高林等詐欺案（主文）王高林朱阿貴連續以詐術得財產上不法利益各處罰金念元如易服勞役以二元折算一日餞綱二只沒收▲楡林路捕房訴王言標等賭博案（主文）王言標意圖營利供給賭博場所處有期徒刑一月其餘被告共同賭博財物各處罰金十元如易服勞役以二元折算一日賭資賭具沒收▲普陀路捕房訴陸惠林等遺棄屍體案（主文）陸惠林朱阿大幫助遺棄屍體各處有期徒刑二月▲石哈老夫訴保羅梭占案（主文）保羅無罪附帶民訴原告之訴駁回▲張潮潮訴張絜驛等詐欺案（主文）張絜驛沙鍾林均無罪附帶民訴原告之訴駁回▲鄭有才訴陸阿二過失傷害案（主文）陸阿二因業務上過失傷害人處罰金十元如易服勞役以二元折算一日陸阿二應賠償原告國幣五元原告其餘之訴駁回▲陸占鰲訴張世起盜發支票案（主文）張世起發支票時故意將金額超過其存款處罰金六元如易服勞役以二元折算一日並告應償還原告國幣三十元▲老閘捕房訴吳阿根搶奪案（主文）吳阿根搶奪累犯處有期徒刑一年六月▲戚小寶訴錢雙喜等遺棄案（主文）阿昧無罪錢雙喜部分不受理▲奚生源訴林永康盜發支票案（主文）林永康連續明知已無存款而發支票處罰金四十元如無力完納以一元折抵一日易服勞役緩刑二年

第二特院

▼刑事判決（二十一日）

▲警務處訴顧鴻波等詐欺及僞造印文案（主文）顧鴻波以詐術使人交付所有物處拘役五十日被訴之印文部分無罪陳友明無罪▲李宏瑞搶奪案（主文）李宏瑞無罪▲陳福初持有軍用槍彈及預備强盜案（主文）陳福初意圖供犯罪之用持有軍用槍彈處有期徒刑一年共同預備强盜處有期徒刑四月執行有期徒刑一年二月手槍一枝子彈五粒彈盒一只沒收之▲金阿毛等鴉片案（主文）金阿毛徐小毛張士芳吸食鴉片各處有期徒刑六月各褫奪公權一年並交醫勒限一個月內戒絕烟癮張金玉黃寶林錢召昌陸和桂均無罪烟槍及搜獲烟洛因類粉等物均沒收▲吳弟阿高夫竊盜案（主文）吳弟阿高夫連續竊取他人動產累犯處有期徒刑六月鐵壁一柄沒收之▲方玉林等鴉片案（主文）方玉林徐阿龍吸食鴉片各處有期徒刑六月各褫奪公權一年並均交醫勒限於一月內戒絕烟槍一支烟燈一只烟針一支烟灰少許均沒收▲徐鄭氏等鴉片案（主文）徐鄭氏吸食鴉片處有期徒刑六月褫奪公權一年並交醫勒限於一月內戒絕烟槍烟針烟燈烟盤各一件烟泡七粒沒收張老四無罪▲張阿富竊盜案（主文）張阿富搬運贓物處拘役三十日▲傅子龍等强盜及持有軍用夥炮期滿本院處理案（主文）傅子龍連續結夥攜帶兇器夜間侵入住宅强盜處有期徒刑五年褫奪公權五年林小富結夥攜帶兇器夜間侵入住宅强盜處有期徒刑四年褫奪公權四年意圖供犯罪之用而持有軍用槍炮子彈處有期徒刑二年執行有期徒刑五年褫奪公權併執行之在監日數均以執行刑期論▲徐丁氏鴉片案（主文）徐丁氏張錫生吸食鴉片各處有期徒刑六月各褫奪公權一年並交醫勒限於一月內戒絕烟槍烟燈烟針烟盤各一件▲秤一支烟灰少許烟泡十三粒均沒收▲李阿才搶奪案（主文）李阿才累犯搶奪他人之動產處有期徒刑八月▲李雲清竊盜案（主文）李雲清累犯毀門扇夜間侵入住宅竊盜處有期徒刑八月▲劉玉良竊盜案（主文）劉玉良無罪▲馬邦正搶奪案（主文）馬邦正累犯搶奪他人之動產處有期徒刑八月▲徐新元等竊盜案（主文）徐新元▲讓贓物處罰金五元如易服勞役以一元折算一日陸家順竊盜累犯處拘役十日

地方法院

▼民事判決（念日）

▲判決宏昌冷氣公司與仇海濤等因賠償損失涉訟案（主文）被告仇海濤應給付原告國幣一千三百八十五元三角二分二厘及自起訴日起至執行終了日止週年九厘之利息經强制執行而無效果時匯豐公記搬場公司應負担代爲償還原告其餘之訴駁回訴訟費用由原告負担三分之二被告仇海濤負担三分之一▲判決衛昌洋行與趙忠江因貨款涉訟案（主文）被告應清償原告貨款國幣二百卅十五元六角五分訴訟費用由被告負担▲判決費沈氏與陳阿木因借款涉訟案（主文）被告應償還原告借款國幣三百元又利息國幣三百元訴訟費用由被告負担▲判決少庭生與夏椿麟等因借款涉訟案（主文）被告夏椿麟李有福應各償還被告國幣四十七元五角原告對被告程韜之訴駁回前第一項判決應予假執行訴訟費用由被告夏椿麟李有福各半負担（念一日）▲判決餘記經租處與史餘康等因欠租案（主文）被告史餘康號應給付原告國幣二百三十二元二角被告顧德昶號應給付原告國幣二百三十二元二角被告張少齋應給付原告國幣三百四十一元六角如無力清償時應由被告禮和襪廠負責代償訴訟費用由告被史餘康號顧德昶號張少齋比例負担▲判決汪伯英與陸清如等因會款案（主文）陸清如應給付原告會款國幣四百六十元如陸清如無力給付時應由朱坤林負代償之責原告其餘之訴駁回訴訟費用由被告陸清如負担▲判決中原印務局與震華小學校因貨款案（主文）原告之訴駁回訴訟費用由原告負担▲判決劉伯生與唐伯良因借款案（主文）被告應償還原告原本國幣三百元及自民國念三年三月十五日起至執行終了日止週年一分之利息訴訟費用由被告負担▲判決源昌經租賬房與顧介祿等因欠租案（主文）被告吳東昇應給付原告租金國幣二百九十三元七角六分如無力給付時應由被告鼎豐仁記號負責代償被告顧介祿應給付原告租金國幣一百八十三元六角如無力給付時應由被告益大成發記煤號負責代償被告楊錫鈺應給付原告租金國幣三百三十元零四角八分如無力給付時應由被告同慶堂藥號主余源生負責代償被告過滋臣應給付原告租金國幣二百零七元零六分如無力給付時應由被告德成號負責代償被告奚浩泉應給付原告租金國幣二百念四元九角一分如無力給付時應由被告無錫醫院主馬英才負責代償被告王根財（即王秉盛）應給付原告租金國幣二百念八元四角八分如無力給付時應由被告沈棠記號負責代償被告朱景榮（即朱錦榮）應給付原告租金國幣二百念八元四角八分如無力給付時應由被告元大臣記號主劉楨祥負責代償被告顧介祿楊錫鈺朱錦榮奚浩泉王秉盛之反訴駁回本訴訟費用由被告吳東昇顧介祿楊錫鈺過滋臣奚浩泉王根財朱景榮比例負担反訴訟費用由反訴人比例負担▲判決顧順忠與顧阿弟因折屋交地案（主文）原判決關於駁回上訴人賠還門扇及訴訟費用之部份廢棄被上訴人取去夾弄南首板門一扇應返還上訴人其餘之上訴駁回本判決前訴訟費用兩造各半負担▲判決茅少珊與蔣子楠等因欠租案（主文）被告蔣子楠應給付原告租金國幣四百九十八元五角如經强制執行而無力清償時自民國念四年四月一日起至十月念六日止所應付之租金由被告淩裕賡負責代償訴訟費用由被告蔣子楠負担▲判決部聞益與許孝麟因借款案（主文）被告應償還原告借款國幣一千元及自民國廿二年六月廿七日起至清償日止按月一分五厘之利息并確認原告對於坐落蒲淞區念八保南十二圖聽字圩第二〇二號甲坵許孝麟戶地一畝五分一厘二毫就前開借款本息有抵押權訴訟費用由被告負担▲判決周讓吉與陸一理等欠款案（主文）被告陸一理應償還原告國幣二千一百六十元及自民國念三年五月念日起至清償日止週年八厘之利息如無力償還內一千五百元及其利息於抵押物拍賣不敷清償時被告陸壽庠丁燮和應連帶代償責任六百元及其利息被告陸壽庠丁燮和應連帶負代償責任訴訟費用由被告陸一理負担▲判決徐春榮與陸季芳等因房租及還讓案（主文）被告陸季芳應給付原告房租國幣二百四十元又小洋四十五角並遷讓出屋房租經强制執行而無效果時被告倪芝卿應負代付責任訴訟費用由被告陸季芳負担▲判決盛松年與宋偉民等因借款案（主文）被告宋偉民應償還原告借款國幣一百元及自民國念一年五月十日起至清償日止週年二分之利息如無力償還被告沈林根應負代償責任原告假執行之聲請駁回訴訟費用除假執行聲請費用由原告負担外餘被告宋偉民負担▲判決張光恆與程錫貴陳春生等因欠租案（主文）被告程錫貴陳春生應連帶償還原告欠租國幣一百廿元如無力清償應由被告程裕生負代償責任訴訟費用由被告程錫貴陳春生連帶負担▲判決曹潔齋與同福昌因房租案（主文）被告應給付原告房租國幣三百四十五元訴訟費用由被告負担▲判決徐錦堂與張順泉因抵款案（主文）被告應償還原告國幣一百五十元並自民國念三年十二月念五日起至執行終了日止週年一分之利息訴訟費用由被告負担▲判決陳順山與馬卞氏等因欠租及還讓案（主文）被告馬卞氏應支付原告租金國幣八十元劉振才應支付原告租金國幣六十六元四角小洋八角如劉振才無力清償由姜春榮代償湯如懷支付原告租金國幣卅元如無力清償夏福才代償原告其餘之訴駁回本判決第一項應予假執行訴訟費用由馬卞氏劉振才湯如懷比例負担十分之八餘由原告負担

▼刑事判決（十九日）

▲判決陳永年竊盜案（主文）陳永年竊盜處罰金卅元經强制執行無力完納者以一元折算一日易服勞役裁判確定前羈押日數以一日抵罰金一元▲判決田維新竊盜案（主文）田維新竊盜處有期徒刑二月▲判決丁根生行使僞幣案（主文）丁根生連續共同行使僞造之通用貨幣處有期徒刑三年對於公務員關於違背職務之行爲行求賄賂處有期徒刑六月應執行有期徒刑三年二月僞雙角九枚沒收▲處刑命令曹金海收受贓物案（主文）曹金海收受贓物處罰金四十元如易服勞役以一元折算一日處刑命令確定前羈押日數以一日抵罰金一元▲判決劉銓訴朱金榮妨害風化案（主文）被告所在不明俟獲案後再辦（二月念日）▲判決吳儒臣等訴吳計氏等僞造文書竊盜等案（主文）吳計氏無罪吳嘉生刑事部份停止審判▲判決瞿阿毛意圖辦法之利益竊佔他人土地處有期徒刑三月瞿阿毛應將越界竹籬除去其餘附帶民事訴訟部份移送民庭審理反訴不受理▲判決周鼎等賭博案（主文）周鼎意圖營利聚衆賭博財物處有期徒刑三月張馱麟章阿四張阿炳陳阿二潘有春陳秋田陳祥英安坤三徐繼南高錦棠陳福林朱順慶周阿花陳阿虎沈培慶王朝海俞培秀陳大生徐五義單阿毛董文通張炳全董永剛在公衆得出入之場所賭博財物各處罰金五十元若易服勞役以一元折算一日▲處刑命令王雪根傷害案（主文）王雪根業務過失害人處罰金卅元易服勞役以一元折算一日▲判決瞿錦山等殺人暨妨害婚姻案主文瞿錦山相奸有配偶之人處有期徒刑四月教唆殺人處有期徒刑十年執行有期徒刑十年周顧氏瞿錦山應賠償薛熙法幣一百六十元五角薛熙其餘附帶民訴駁回▲判決吳根桂竊盜案（主文）吳根桂竊盜累犯處有期徒刑六月▲判決王安祥傷害案（主文）本件不受理▲判決顧立侯强盜案（主文）顧立侯無罪▲判決曹連標搶奪案（主文）曹連標意圖爲自己不法之所有而搶奪他人之動產處有期徒刑八月▲判決郭芝霖恐嚇案（主文）郭芝霖意圖爲自已不法之所有假借職務上之權力以恐嚇使人將本人之物交付處有期徒刑六月▲判決王秋生等妨害家庭案（主文）王秋生意圖奸淫和誘未滿念歲之女子脫離家庭處有期徒刑六月明知自己已花柳病隱瞞與他人奸淫處有期徒刑四月執行有期徒刑八月王秋生應償還原告醫藥費銀念元▲判決周俊臣等訴袁從義等妨害家庭案（主文）袁從義意圖奸淫和誘未滿念歲之女子脫離家庭處有期徒刑六月甦章氏意圖使被誘人爲奸淫和誘未滿念歲女子脫離家庭處有期徒刑六月甦國玉無罪▲判決顧萬發侵占案（主文）顧萬發無罪▲判決孫世輔訴秦九皋侵占等罪案（主文）秦九皋連續侵占業務上持有他人之物處有期徒刑六月其餘部份無罪反訴部份不受理秦九皋應賠償孫世輔國幣一百五十九元其餘之訴駁回▲處刑命令王張興竊盜案（主文）王張興竊取他人所有物處拘役四十日▲處刑命令劉阿富竊盜案（主文）劉阿富意圖爲自己不法之所有竊取他人之動產處拘役廿日▲判決李有成搶奪案（主文）李有成意圖爲自己不法之所有搶奪他人之動產處有期徒刑三月▲判決劉得才竊盜案（主文）阿得才意圖爲自己不法之所有竊取他人之動產處拘役卅日▲判決倪擧才竊盜案（主文）倪擧才夜間侵入建築物强盜未遂處有期徒刑三月鐵壁一柄小毛電筒一個均沒收▲判決龐祥貴竊盜案（主文）龐祥貴竊盜處有期徒刑二月▲處刑命令楊了順竊盜案（主文）楊了頭竊盜處拘役廿日▲處刑命令陳雲鴻竊盜案（主文）陳雲鴻竊盜處有期徒刑二月▲處刑命令翟云記贓物案（主文）翟云記收受贓物處罰金卅元如易服勞役以一元折算一日▲處刑命令馬連喜竊盜案（主文）馬連喜竊盜處有期徒刑二月▲判決凌小弟等誘姦案（主文）凌小弟意圖姦淫和誘有配偶人脫離家庭處有期徒刑一月吳桂英有配偶與人通姦處有期徒刑二月▲判決張福根竊盜案（主文）張福根竊盜處有期徒刑三月▲判決汪興發訴樹林等妨害家庭案（主文）本件自訴不受理附帶民訴駁回▲判決陳福元竊盜案（主文）陳福元連續竊盜處有期徒刑六月並於刑之執行完畢後送入勞動場所强制工作一年▲判決葉金根竊盜案（主文）葉金根竊取他人所有物處有期徒刑二月▲判決楊春堯竊盜案（主文）楊春堯竊取他人所有物處拘役五十日▲周殿富等竊盜贓物案（主文）周殿富竊盜處拘役卅日張萬元收受贓物處拘役十日（念一日）▲判決郭西仲行使僞幣案（主文）郭西仲行使僞幣處罰金卅元如易服勞役以一元折算一日僞造中央銀行五角銀票十一張沒收▲判決蔡子林傷害案（主文）蔡子林傷害人之身體處拘役一月▲判決劉金明竊盜案（主文）劉金明夜間侵入竊盜處有期徒刑▲楊小絹子贓物案（主文）楊小絹子故買贓物一罪處有期徒刑四月又對於公務員關於違背職務之行爲行求賄賂一罪處有期徒刑六月▲判決陳行橋訴喬阿山等妨害公務案（主文）本件自訴不受理▲判決趙三大等詐欺案（主文）趙三大沈泉生均無罪▲判決楊仲辰訴吳天倪等毀損案（主文）吳天倪夫妻洪徐氏潘趙氏錢林氏均免除其刑被告應將原告寄存衣物交還原告其餘附帶民訴部份移送民庭審理▲判決單王氏等傷害案（主文）單王氏郭長福共同傷害人之身體各處罰金三十元如易服勞役以一元折算一日▲判決徐志坤等强盜案（主文）徐志坤共同攜帶兇器强盜處有期徒刑五年又結夥三人以上共同攜帶兇器强盜處有期徒刑七年應執行有期徒刑八年

裁定

高二分院

▼民事裁定（廿一日）

張煜基與朱良才保證債務假扣押抗告一案（主文）抗告駁回抗告訴訟費用由抗告人負担▲江仲權與中級信用信託公司借款聲請訴訟救助一案（主文）聲請駁回聲請訴訟費用由聲請人負担

地方法院

▼民事裁定（念一日）

▲裁定顧寶如與合衆貿易公司因租賃一案（主文）聲請駁回聲請費用由聲請人負担

▼刑事裁定（十九日）

▲裁定周志良不服裁定案（主文）本件抗告駁回（念日）▲裁定本院檢察官爲梁玉璞傷害案聲請保護管束由（主文）梁玉璞在假釋中交由本人之最近親屬保護管束▲裁定本院檢察官爲受刑人吳良英竊盜聲請撤銷緩刑並定執行刑案（主文）吳良英於民國念三年十一月十七日所受緩刑之宣告撤銷其餘之聲請駁回

批示

第二特院

▼民事批示（念一日）

▲洪鼎橋等請發還證物由狀悉准予發還仰於本月二十五日上午十時到院具領此批▲繆韓氏請諭知兩審卷宗號數由呈悉查聲請人與曹源泰債務一案第一審卷宗爲訴字第四二九號第二審爲上字第二二四號仰即知照此批

▼刑事批示

▲陳邦鵬等請求銷案由狀悉本案附帶民事訴訟既據經中和解應准撤回至自訴孫敏齋詐欺部分並非告訴乃論之罪所請撤回之處依法不合礙難照准此批

地方法院

▼民事執行（十九日）

▲王坤全狀請恢復拍定原狀由狀悉毋庸多瀆此批▲撤六木克生請求執行由狀悉本案前因債務人所在不明爾未指拘仰查明債務人確實住址報告核奪此批▲張亭狀請執行由狀悉案經上訴判決確定所請執行暫從緩議此批▲順湘濤狀請執行由狀悉案據債務人聲明上訴所請執行應從緩議此批▲飛騰地產公司狀請估價拍賣由狀悉准即函請土地局估價俟估後過院即予依法拍賣此批▲陳景美請求派員丈量由狀悉仰逕往土地局催請領丈可也此批▲康承珊狀詢執行方法由狀悉仰於二月念四日上午九時來院聽訊此批▲倪來生狀請查封財產由狀悉已限債務人於二月念六日上午九時交款所請查封屆時再行核奪此批▲錢肇基狀請繼續執行由狀悉准即續傳執行此批▲劉徐氏狀請執行由狀悉准予嚴厲執行此批▲實華公司請求拍賣由狀悉已定本月二十四日拍賣仰即知照此批▲陳家倉請求重行查封由狀悉候查明核奪此批▲何國祥請求執行由狀悉候傳案執行此批▲雲順公司經租部聲請鑑價拍賣由狀悉候即鑑價拍賣此批▲提爾加聲請執行由狀悉候傳案執行此批▲源順豬行狀請囑託川沙縣政府協助執行由狀悉准各所請辦理此批▲大昌承號狀請銷案由狀悉准予銷案此批▲均興益棠公司狀請銷案由狀悉准予銷案此批

▼民事執行（二十日）

▲羅鴻達狀請執行由狀悉仰於二月二十九日上午九時來院傳同張秋霖訊奪此批▲陳引麒狀請估價拍賣由狀悉動產部份已飭大華拍賣行估價俟估後過院即予依法拍賣不動產部份着將房地方單交案如無從提交應交公告費二十元以憑辦理此批▲趙元勳聲明房租已付由狀悉該民承租薛承道之房屋既所不爭着將應付薛承道之房租自二十四年九月十四日起每月扣給朱桂芳三十元如違於法不能認爲清償毋得自誤此批▲鄭玉書狀請定期給領價金由狀悉本案拍賣物品價金地保談茂坤業經狀請扣取看管費仰於本月二十八日下午一時來院候訊明核辦此批▲王瑞卿狀請公告拍賣由狀悉本案原法院僅囑託將債務人財產查封及布告禁止處分業經照辦所請公告拍賣不在協助範圍仰向原本院聲請可也此批▲席筱雲狀請執行及領證由狀悉本案業經該民於去年十二月三日以案已和解成立當庭請求毋庸執行何以事隔數月又請執行姑准傳案訊奪至繳案證物迄今卷宗仍未發還暫時無從給領此批▲嚴大乾記號狀請製分配表由狀悉查李培之與陳鑑人抵款執行事件卷宗因抗告案呈送江蘇高等法院債權人李培之等以前所領成數無從稽查所請製分配表應俟該案卷宗發還後再行依法辦理此批▲倪書氏狀請銷案及繼續執行由狀悉蔣廣才部分應准銷案吳桂明等部分並准續傳執行此批▲陸潤泉狀請暨賈拍賣由狀悉本案查封物品正在鑑價中一俟鑑價評定即予依法公告拍賣此批▲沈菊齋狀請查封由狀悉所請照准此批▲瞿鏡賢等狀請拍賣由狀悉查扣押之財產已由另案估價拍賣仰候供案辦理可也此批▲張煥文狀請減價拍賣由狀悉已布告定二月二十八日投標三月三日開標拍賣仰即知照此批▲沈錫卿狀請查封由狀悉所請查封債務人不動產抵還來候通知指封可也此批▲顧周氏狀請展期由狀悉仰迅將借款繳案所請展期不准此批▲談茂坤狀請領看管費由狀悉仰於二月二十八日下午一時來院候訊明核辦此批▲吳蓬錫狀請執行由狀悉本案卷未發還所請執行暫從緩議此批▲沈景揚狀請展期還款由狀悉仰迅將餘款繳案所請展期清償不准此批▲嚴明珍狀請執行由狀悉本案業已擬傳二月二十四日下午二時執行仰遵期來院候訊此批▲李樹德狀請執行遷讓及追租由狀悉本案已定期二月二十五日上午十時執行仰遵傳到庭候訊明核辦此批▲雅維思狀請承受拍賣物由狀悉所請照准仰候派員將查封物品點交收領抵償債款可也此批▲吳永清請求展期由狀悉姑准展期一星期逾期不交即予强制執行此批▲王孟南等聲請執行由狀悉本案原卷尙未發還仰將歷審判決呈候核奪此批▲徵祥愼記錢莊狀請領回土地證由狀悉仰於二月二十七日上午九時攜帶原收據來院領回此批▲陸蕙卿狀請執行由狀悉本案尙未確定所請執行暫從緩議此批▲黃春泉狀請分期拔還由狀悉仰遵傳到庭候訊明核辦此批▲胡純鵬等聲請執行由狀悉本案卷未發回仰提出歷審判決以憑核辦此批▲范秉鈞狀請將查封動產移轉抵償不足之數發債權憑證由狀悉准如所請辦理此批▲謝鴻慶狀請銷案由狀悉判欵既在外收清自應准予銷案此批▲王彝坤狀請拘債務人黎執行由狀悉所請姑予照准此批▲談興生狀請銷案由狀悉所請銷案應予照准此批▲謝韻濤狀請繼續執行由狀悉准即續傳執行此批▲陳少殷狀請繼續執行由狀悉准即繼傳執行此批▲雅維思狀請併案執行由狀悉准即一併傳案執行此批▲雅維思狀請繼傳執行由狀悉准即繼傳執行此批▲雲隆昌機器廠聲請停止執行展緩查封由狀悉姑予照准此批▲陳搴狀請發給債權憑證由狀悉所請照准此批▲王几平狀請續傳執行由狀悉准予續傳執行此批

公示送達

第一特院

▼民事案件

▲傾記與朱純良因租金一案被告朱純良應爲送達之處所不明文件無從送達▲新沙遜洋行與陳葆魁因欠租一案被告陳葆魁應爲送達之處所不明文件無從送達▲宏泰紙號與永豐綢廠等因貨欵一案被告永豐綢廠法定代協人施兆琮天耳無線電公司法定代理人張祖華應爲送達之處所不明文件無從送達▲曹志豪與趙厚樂因欠租一案被告趙厚樂應爲送達之處所不明文件無從送達▲潘阿郭謝夫與大未地昂因欠租一案被告大未地昂應爲送達之處所不明文件無從送達▲周李氏與陳武生等因會款一案被告張月英應爲送達之處所不明文件無從送達▲顏成霖與於高懐因欠租一案被告花旗女鞋室於高懐應爲送達之處所不明文件無從送達▲永成華行與鴻興號因賠償一案被告鴻興號朱家隸應爲送達之處所不明文件無從送達

▼刑事案件

▲汪培坤自訴鄭劍波等詐欺及傷害一案茲因被告柏老五住址不明該被告應收之文件無從送達▲楊阿弟鴉片一案茲因被告楊阿弟住址不明該被告應收之文件無從送達

▼定期開審

▲中國工商誼記橡膠製品廠與徐曉霞等因票款一案本院於三月十三日上午八時卅分開審▲老晉隆洋行與東亞建築公司張國瑞因貨款一案本院於三月十四日下午二時卅分開審▲老源泰銀樓與王餘慶因欠款等案本院於三月十七日上午十一時開審福昌公司與陳阿毛等因貨款一案本院於三月十八日上午八時四十分開審▲何俊山與鈕維新因票欵一案本院於三月十六日上午八時卅分開審▲陳天一與樓北傑因欠款一案本院於三月十八日上午九時開審▲洪念祖與李雲亭等因貨款一案本院於三月十九日上午十一時開審

第二特院

▼民事案件

▲平治明與王天傑因欠租一案前因被告王天傑應爲送達之處所不明特此公示送達▲新盛公司與張俊卿等爲欠租一案茲因被告張俊卿等應爲送達之處所不明特此公示送達▲朱仲良與蔣阿龍等爲詐欺民訴一案茲因被告蔣阿龍爲應送達之處所不明特此公示送達

今日開庭順序

高等第二分院（民事案件）

案由	時刻
順慶璜與元一行墊款上訴審理	下一、三〇
馮養源與愛爾德公司欠款上訴審理	下二
友甯汽車行與美孚行貨款上訴審理	下一、一五
武六泉與源順豬行貨款上訴審理	下二、三〇
正泰酒店與如意茶樓欠租上訴審理	下三
珍業公司與周炳祥欠租上訴宣判	下一、三〇
劉富堂等與慶豐經租賬房欠租宣判	下一、三〇
葉鑑清與孫洪江票款上訴宣判	下一、三〇
朱國樑與徐福新絲織物上訴宣判	下一、三〇
費泰木行與魏鏊生賠償上訴宣判	下一、三〇
恆昌祥與金桂生存款上訴宣判	下一、三〇
徐和祥等與陶德記欠租上訴宣判	下一、三〇

高等第三分院（刑事案件）

案由	時刻
陳林榮搶奪上訴審理	上九、半
王建東等妨害家庭上訴審理	上十

第一特區法院（民事案件）

案由	法庭	時刻
勝利公司與徐文煥等貨款	六	上九
德士古公司與葛式等貨款	六	九、三〇
達理與大安廠俞翔思欠租	六	上十
賽塔兒等與阿白脫欠款	六	十、三〇
康益洋行與曹懋德賠償	六	二、三〇
强華公司與華富卡車行貨款	四	下三
永興棧與朱福祥詐欺民訴更審	四	九、三〇
錢劉氏與孫光均欠租遷讓	四	下二
上海銀行靜安寺路分行與陳嚼滄等借款	四	二、一〇
實安公司與蔣榮生欠租	四	二、三〇
達連生與劉壽生等借款	四	二、四〇
晉泰祥電氣行與黃根發墊款	四	二、五〇
潘德記與榮康錢莊等存款	七	上九
上海房產租賃信託社與興華廠等欠租	七	九、二〇
甯商旅館作證欠租	七	九、三五
李增輝等與樂培良等存款	七	上十
王連珍等票款	七	十、〇五
唐蘭生與唐子儀確認身份	七	上十一
錦裕經租賬房與萬順泰欠租遷讓	十	十一、念
中國墾業銀行與沈慶鵠欠租	十	九、三〇
費純夫與李玉如等欠款	十	十、一〇
馬克讓與徐壽昌等借款	十	十、四〇
中發房產信託公司與俞高明等欠租	十	上十一
新沙遜洋行與侯福貴欠租	十	下二
恆業公司與廣申長記號保證	十	二、三〇
王瑞龍與傅鍾泰等保證	十	二、四五
王燒臣與孫輔仁保證責任	十三	一、一五
東南信託公司與錦堂記德絲織廠借款	十三	一、二五
高潘慧珍與高玉麟離婚贍養	十三	一、三五
徐胡氏與徐夏甫生活費	十三	一、五五
韓金梅與陳阿岳解除婚約	十三	一、五五
楊良源與張定原押款	十三	二、〇五
順和行與申福公司欠款	十三	二、二五
劉雪滄與徐徐氏等交出租册	十三	二、三五
傳薪堂與羣益女校欠租遷讓	十二	下二
祥泰新記鐵號與吳志勝欠款	十二	二、二〇
忻賢鶴與英平商行修繕費	十二	下三
杜素民與賈滄卿等借款	十三	上十
張希白與蔡正平保證債務	十三	十一、〇〇
陸楨祥與吳漢卿等貨款	十三	十一、二〇
朱言源與李榮記貨款	十三	十一、三〇
易石生與撫姆海羅蘭借款	十三	十一、四〇
耐阿爾新與陳明良等借款	十三	十一、五〇

第一特區法院（民事調解）

案由	法庭	時刻
茅廷泰等與瞿杏生等賠償	十三	十一
瞿杏生與茅廷泰等票款	十四	三、三〇
中華基督教青年會全國協會與愛治費德考欠租遷讓	十四	下四

第一特區法院（民事案件）

案由	法庭	時刻
棠必喜與倪元明借款	四	三、三〇
馬道生與趙金華等借款	四	三、三〇
銓泰榮號與順興鞋店欠租	四	三、三〇
龔友記與曹大生欠租	四	三、三〇
波倫生與趙振之借款	四	三、三〇
周錦華與黃根祥借款	四	三、三〇
天和公寓記與田葆之欠租遷讓	四	三、三〇
孫輝泉與孫伯揚等欠款	四	三、三〇
山記經租賬房與錢毛郎欠租	四	三、三〇
洪孟盤與顧愛生等欠租	四	三、三〇
翁國楨與天字廠借款	四	三、三〇
華昌記玻璃廠與恆泰料器號貨款	四	三、三〇
朱志復與甯波實業銀行等存款	七	八、三〇
晉益地產公司與孫其瑞等欠租	七	八、三〇
沈金根與徐夏富交賬清算	七	八、三〇
福源記經租處與大無畏印刷所欠租遷讓	七	八、三〇
大方公司與孫金生等欠租	七	八、三〇
區梁氏與區陳氏請求給付學費	七	八、三〇
仲懷瑜等與李阿弟交賬查核	七	八、三〇
許成豪與錢阿毛解除婚約	七	八、三〇
戴平洋行與周宗之等欠租	七	八、三〇
戴杏樓與王阿堂欠租遷讓	七	八、三〇
佑尼干經租處與白成發等欠租	七	八、三〇

第一特區法院（刑事案件）

案由	法庭	時刻
老閘捕房訴倪桂財等妨害家庭	一	上九、半
老閘捕房訴許紀新竊盜	一	九、四十
老閘捕房訴陳小六搶奪	一	九、四五
總巡捕房訴姚志森擄人勒贖	一	上十
丁伯裕等羈押	三	上九
樂德財等强盜	三	上九
殷段寶等竊盜	三	上九
喬蔡氏訴吳錦揚竊盜	三	下二、半
俞金標等傷害	五	上九、念
王高江案詐欺	五	上九、念
周樹泉竊盜	五	上九、念
陸明記恐嚇（宣判）	八	上九、五
謝金生等鴉片（宣判）	八	上九、十
黃萬清竊盜	八	上九、廿
趙永發搶奪	八	上九、半
龔雲亭等鴉片	八	九、四十
邊崇記訴俞國珍等背信	八	下二、半
殷金龍訴殷范氏等妨害婚姻	八	二、五十
侯金福訴老劉恐嚇等	八	下三、十

第二特區法院（民事案件）

案由	法庭	時刻
諸米考夫與比局成考票款	四	九、二〇
劉華風與楊景昭返還古玩	四	九、四〇
洛赫林與彼得洛夫貨款	四	十、一〇
正誠地產經租部與汪長濟欠租	七	上九
法公董局與吳鴻根捐稅	七	九、二〇
尚希勤與老萬隆佣金	七	九、三〇

第二特區法院（刑事案件）

案由	法庭	時刻
警務處訴王俊揚竊盜	一	上九
警務處訴陳海清等强盜	一	上九
警務處訴徐金榮等强盜	一	上九
警務處訴孫玉新等行使僞幣	一	上九
警務處訴楊阿富搶奪	一	上九
警務處訴李阿根搶奪	一	上九
警務處訴陸文寶搶奪	二	上九
黃其章等訴趙廉等妨害自由	二	上九
周芳志等訴左榮坤妨害自由	二	上九
樊天堯訴吳景寶等盜發支票	二	上九
警務處訴張品福竊盜	八	上九
警務處訴江子四傷害	八	上九
警務處訴敖士洲過失傷害	八	九、三〇
警務處訴陳浩然侵占	八	上十
警務處訴徐長永竊盜	八	十、一五
警務處訴劉子懷等妨害農工商	八	十、三〇
警務處訴張雲生竊盜	八	上十

上海地方法院（民事案件）

案由	法庭	時刻
成茂米行與永源順號保證債務	一	下一
陳上達與吳朋軒保證債務	二	上九
葛阿三與季朝楨附帶民訴	二	上十
郭志記五金號與張興泰號貨款	二	上十一
繁華公司與韓志賢票款	二	下一、半
藺大拉生與沈金泉借款	二	十一、半
張木森與方子莊交金	二	下二、半
洪念祖與新橋百貨公司等貨款	四	下一、半
嚴成德與汪福興等欠租	四	下二
陳寶寶與陳望山父女關係	六	上九
蘇貴珍與蘇金寶脫離關係	六	上十
沈菊生與元和餘行貨款	六	下二
顧承炳與張恩恆等欠租	六	下二、念
吳善餘等與振昌廠等貨款	六	下二、半
永豐米店與盛聲當米款	六	下三
裕誠煤行與范復興貨款	九	下二、念
尼成心與尼海青土地證	九	下二
楊俊鼓與吳盛學等欠租	九	下二、念
顧昌木行等與林阿增等貨款	九	下三
胡田氏與潘廣生等會款	九	下三、念
周元泰與張載仁欠款	十	上九、半
周雲夫與周何氏等租屋	十	九、五十
邵根弟與小小寶離婚	十	上十
姜仲賢與胡昌福等欠租	十四	九、四十
朱桂元與朱廷森票款	十四	十、四十
金源與奚漢臣租息	十四	下一、念
萬昌煤號與劉培榮票款	十四	下二
大源錢莊等與裕大昇記等借款	十四	二、四十
祥茂洋行與福中號等租屋	十四	下三
桑友生與印香林等欠租	十四	三、四十
陳友三與鄭近才欠租	九	二、四十

上海地方法院（刑事案件）

案由	法庭	時刻
吳鈞妨害家庭	三	上九
柯華新訴周汪氏贓物	三	上十
奚潤泉等訴周老佛等傷害	三	下二
杜正廷竊盜	三	下二、半
周阿福强盜	五	上九
楊太和略誘	十一	上九、半
沈萬如略誘	十一	上十
馮九順等盜發支票	十一	上十
李洪寶等妨害婚姻	十一	下二
王小弟等訴王鳳岐等侵占	十一	下二
田吉有詐欺	十一	上九、半
陳白連盜發支票	十二	上九
楊小千訴孫和慶等略誘	十二	上十一
胡阿氏訴湯連根略誘	十二	上十一
陳陸氏等訴黃希春等竊盜傷害	十二	下一、半
錢金榮等訴顧德寶詐欺	十二	下二
陸金榮利等妨害家庭	十二	下二
劉均昌僞造文書等罪	十二	下二
祝世昌贓物	十二	下二
張子明等訴徐鳳山等詐欺	十二	下三、半
王福私鹽	十二	下三、半
李巧明賭博	十三	下四
郁家如訴郁林喜妨害家庭	十三	上十
陳鄉訴陳永祥詐欺	十三	上十
周明訴顏錦堂妨害自由	十三	九、五十
郁甫訴張可成傷害	十三	上十一
周元訴張阿和等傷害	十三	上十、念
杜春元訴蔡月室等湮滅證據侵占	十三	下二
吳宗賢訴周實山竊盜	十三	下二
謝季華訴李秀山搶奪	十三	下三